



JÄRBO

91819



Höstsockan

Mönsterstickad tå-uppsocka med vändbar patentstickad mudd, rätstickad tå och kortvarvshäl. Höstsockan gavs tidigare ut som en knit-along på Järbos blogg. Sockan finns i två vidder och fem fotlängder. Dessa kan du kombinera efter dina egna mått.

GARN: Junior Raggi

GARNALTERNATIV: Bambu Raggi

MASKTÄTHET: 32 m x 34 v = 10 x 10 cm

GARNÅTGÅNG: Färg 1: 100 gram, Färg 2: 50 gram

STRUMPSTICKOR: 2,5 mm (eller den storlek som krävs för att du ska få rätt masktäthet)

STORLEKAR - Fotlängd: 34-35 (36-37) 38-39 (40-41) 42-43

STORLEKAR - Fotvidd: S/M (L/XL)

Kroppens mått

Fotens längd: Ca 22 (23) 24,5 (25,5) 27 cm

Omkrets fot: Ca 21-24 (25-27) cm

Sockans mått

Fotens längd: Ca 21 (22) 23,5 (24,5) 26 cm

Omkrets fot: Ca 19 (23) cm

FÖRKLARINGAR

Viktigt att tänka på:

Välj två färger med god kontrast - annars träder inte mönstret på sockan fram som det ska!

Sticka gärna en provlapp innan du börjar med själva sockan - för att kontrollera att din masktäthet stämmer.

Mudden stickas i patent med två färger, vilket innebär att den blir vändbar. Om du viker ned mudden så framträder alltså mönsterfärg 2 extra bra, medan mönsterfärg 1 är dominant om du bär sockan utan vikkant. Både snyggt och finurligt!

Den tvåfärgade patentstickningen blir dubbelt så tjock som övriga sockan eftersom tekniken skapar en dubbelsidig struktur. Denna typ av resår blir inte lika stretchig som vanlig resår - utan mer flexibel och fluffig. Mudden är tänkt att vikas ned mjukt över vristen, alternativt bäras rakt men liten nedhasad.

Judy´s magic cast on och magic loop: video: <https://youtu.be/y7MZPq928yM>

Stickar du med rundsticka (magic loop): Sticka 1 = ovansidan, sticka 2 = undersidan.

Stickar du på strumpstickor: Sticka 1 + 2 = ovansidan och nämns som sticka 1 i texten, sticka 3 + 4 = undersidan och nämns som sticka 2.

Öka 1 m (på tån): Sticka 2 rm i samma m, genom att sticka 1 i främre + 1 i bakre maskbågen.

Kortvarv: Att sticka Kortvarv innebär att du bara stickar en viss del av ett varv. För att det inte ska bli hål där du vänder lindas maskorna vid vändningen.

Så här lindas en maska vid rätstickning: Lägg tråden framför arbetet, lyft över nästa maska på höger sticka. Lägg tråden bakom arbetet och flytta tillbaka maskan till vänster sticka. Vänd. Tråden ligger nu runtom maskan.

Särskild info om rätstickad kortvarvshäl: När du stickar en rätstickad kortvarvshäl dubbellindas maskorna, dvs först en gång när du stickar del 1 av hälen, och sedan en gång till under del 2. Du behöver aldrig plocka upp de lindningar som gjorts, (som du kanske gjort vid andra tillfällen när du stickat kortvarv) utan du stickar bara maskorna som vanligt. Lindningarna gifter sig fint med den övriga strukturen och skapar en dekorativ söm i hälens mitt.

Patentstickning:

Rätmaska under (RMU) = Stick in höger sticka genom maskan under följande maska och sticka en rät maska genom denna. När den maska som skulle ha stickats förs av vänster sticka blir den "tappad" och lägger sig om den stickade maskan.

Video: <https://youtu.be/7oy8d8FGNog>

Avigmaska under (AMU) = Stick in höger sticka genom maskan under följande maska och sticka en avig maska genom denna. När den maska som skulle ha stickats förs av vänster sticka blir den "tappad" och lägger sig om den stickade maskan.

Video: <https://youtu.be/hBk2NsRxU28>

ATT TÄNKA PÅ: Det är extra svårt att hitta rätt om man tappar maskor, eller ska åtgärda fel som behöver repas upp i patentstickningen. Då kan en lösning vara att repa upp ända till muddens början, för att få en nystart där man vet att allting stämmer.

DEL 1:

TÅ

Med strumpstickor 2,5 mm och färg 1: Lägg upp 16 (20) m (storleksgraderingen syftar här på fotvidden) på 2 stickor - 8 (10) m per sticka med Judy's magic cast on eller Turkisk uppläggning, se förklaringar. Använder du Turkisk uppläggning stickar du m på sticka 1 innan du börjar med varv 1.

Varv 1: På sticka 1: *Öka 1 m, sticka rm till 2 m återstår på stickan, öka 1 m, sticka 1 rm*, upprepa *-* på sticka 2.

Varv 2: Aviga maskor.

Om du stickar på strumpstickor är det lämpligt att på v 2 fördela m över 4 stickor.

Upprepa varv 1 och 2 till du har totalt 60 (72) m. (Storleksgraderingen syftar här på fotvidden.)

Maska 1-30 (1-36) m = ovansidan, Maska 31-60 (37-72) = undersidan

FOT

Sticka 1 varv räta maskor med färg 1.

RÄNDER

*Varv 1: Räta maskor med färg 2.

Varv 2: Räta maskor med färg 1.

Varv 3: Räta maskor med färg 2.

Varv 4: Räta maskor med färg 1.

Varv 5: Räta maskor med färg 2.**

Sticka ytterligare 1 varv räta maskor med färg 1.

Sticka sedan mönster i slätstickning (= räta maskor samtliga varv vid rundstickning) enligt diagram A. (Observera att det är två olika diagram A, se fotvidd-storlekarna!)

Sticka 1 varv räta maskor med färg 1.

Upprepa RÄNDER från *-**.

Sticka 2 räta varv med färg 1.

Sticka enligt diagram B, till sockan mäter ca 16 (17) 18,5 (19,5) 21 cm totalt. (OBS! Storleksgraderingen syftar här på fotlängden.) Se till att ditt avslut kommer efter två varv med färg 1, dvs efter varv 3 eller 6 i diagrammet!

Upprepa RÄNDER från *-**.

Sticka 1 rätt varv med färg 1.

DEL 2

HÄL

OBS! Hälen stickas i färg 1.

Förberedelse: Sticka ovansidans 30 (36) rm. Fortsättningsvis formas hälen Genom att kortvarv stickas på undersidan.

HÄL - DEL 1:

Kortvarv 1: Sticka 29 (35) rm, linda följande maska (= varvets sista m), vänd.

Kortvarv 2: Sticka 28 (34) rm, linda följande maska (= varvets sista m), vänd.

Kortvarv 3: Sticka 27 (33) rm, linda följande maska, vänd.

Kortvarv 4: Sticka 26 (32) rm, linda följande maska, vänd.

Kortvarv 5: Sticka 25 (31) rm, linda följande maska, vänd.

Kortvarv 6: Sticka 24 (30) rm, linda följande maska, vänd.

Kortvarv 7: Sticka 23 (29) rm, linda följande maska, vänd.

Kortvarv 8: Sticka 22 (28) rm, linda följande maska, vänd.

Kortvarv 9: Sticka 21 (27) rm, linda följande maska, vänd.

Kortvarv 10: Sticka 20 (26) rm, linda följande maska, vänd.

Kortvarv 11: Sticka 19 (25) rm, linda följande maska, vänd.

Kortvarv 12: Sticka 18 (24) rm, linda följande maska, vänd.

Kortvarv 13: Sticka 17 (23) rm, linda följande maska, vänd.

Kortvarv 14: Sticka 16 (22) rm, linda följande maska, vänd.

Kortvarv 15: Sticka 15 (21) rm, linda följande maska, vänd.

Kortvarv 16: Sticka 14 (20) rm, linda följande maska, vänd.

Kortvarv 17: Sticka 13 (19) rm, linda följande maska, vänd.

Kortvarv 18: Sticka 12 (18) rm, linda följande maska, vänd.

Kortvarv 19: Sticka 11 (17) rm, linda följande maska, vänd.

Kortvarv 20: Sticka 10 (16) rm, linda följande maska, vänd.

Kortvarv 21: Sticka 9 (15) rm, linda följande maska, vänd.

Kortvarv 22: Sticka 8 (14) rm, linda följande maska, vänd.

OBS: Nu är del 1 av S/M färdig, dvs 8 maskor i mitten av hälen är "olindade". Jobba vidare med HÄL - DEL 2.

Kortvarv 23: Sticka - (13) rm, linda följande maska, vänd.

Kortvarv 24: Sticka - (12) rm, linda följande maska, vänd.

Kortvarv 25: Sticka - (11) rm, linda följande maska, vänd.

Kortvarv 26: Sticka - (10) rm, linda följande maska, vänd.

Nu är del 1 av L/XL färdig, dvs 10 maskor i mitten av hälen är "olindade". Jobba vidare med HÄL - DEL 2.

HÄL - DEL 2:

Kortvarv 1: Sticka 9 (11) rm, linda följande maska, vänd.

Kortvarv 2: Sticka 10 (12) rm, linda följande maska, vänd.

Kortvarv 3: Sticka 11 (13) rm, linda följande maska, vänd.

Kortvarv 4: Sticka 12 (14) rm, linda följande maska, vänd.

Kortvarv 5: Sticka 13 (15) rm, linda följande maska, vänd.

Kortvarv 6: Sticka 14 (16) rm, linda följande maska, vänd.

Kortvarv 7: Sticka 15 (17) rm, linda följande maska, vänd.

Kortvarv 8: Sticka 16 (18) rm, linda följande maska, vänd.

Kortvarv 9: Sticka 17 (19) rm, linda följande maska, vänd.

Kortvarv 10: Sticka 18 (20) rm, linda följande maska, vänd.

Kortvarv 11: Sticka 19 (21) rm, linda följande maska, vänd.

Kortvarv 12: Sticka 20 (22) rm, linda följande maska, vänd.

Kortvarv 13: Sticka 21 (23) rm, linda följande maska, vänd.

Kortvarv 14: Sticka 22 (24) rm, linda följande maska, vänd.
Kortvarv 15: Sticka 23 (25) rm, linda följande maska, vänd.
Kortvarv 16: Sticka 24 (26) rm, linda följande maska, vänd.
Kortvarv 17: Sticka 25 (27) rm, linda följande maska, vänd.
Kortvarv 18: Sticka 26 (28) rm, linda följande maska, vänd.
Kortvarv 19: Sticka 27 (29) rm, linda följande maska, vänd.
Kortvarv 20: Sticka 28 (30) rm, linda följande maska, vänd.

OBS! Här är del 2 för S/M färdig, dvs 1 "olindad" maska återstår i var sida. Jobba nu vidare med HÄL - AVSLUT.

Kortvarv 21: Sticka - (31) rm, linda följande maska, vänd.
Kortvarv 22: Sticka - (32) rm, linda följande maska, vänd.
Kortvarv 23: Sticka - (33) rm, linda följande maska, vänd.
Kortvarv 24: Sticka - (34) rm, linda följande maska, vänd.

Här är del 2 för L/XL färdig, dvs 1 "olindad" maska återstår i var sida. Jobba nu vidare med HÄL - AVSLUT.

HÄL - AVSLUT:

Sticka varvets resterande 29 (35) rm.

För att undvika hål i hälens ena sida: Plocka upp 2 maskor jämnt fördelade över "gapet" mellan undersida och ovansida. Trä upp de 2 upplockade maskorna på vänster sticka och sticka ihop dem med ovansidans 1:a maska (= 3 rm tills). Sticka sedan 29 (35) rm.

För att undvika hål i hälens andra sida: Plocka upp 2 maskor jämnt fördelade över "gapet" mellan ovansida och undersida. Trä upp de 2 upplockade maskorna på vänster sticka och sticka ihop dem med undersidans 1:a maska (= 3 rm tills). Sticka sedan varvets resterande 29 (35) rm.

DEL 3

RÄNDER

*Varv 1: Råta maskor med färg 2.

Varv 2: Råta maskor med färg 1.

Varv 3: Råta maskor med färg 2.

Varv 4: Råta maskor med färg 1.

Varv 5: Råta maskor med färg 2.**

Sticka 2 råta varv med färg 1.

Sticka enligt diagram B, varv 1-6 totalt 3 ggr, därefter varv 1-3, 1 ggn.

Upprepa RÄNDER från *-**.

Sticka 2 råta varv med färg 1.

MUDD i tvåfärgad patent

Varv 1: Med färg 1: Sticka resår (1 rm, 1 am) varvet runt.

Varv 2: Med färg 1: Sticka resår (1 rmu, 1 am) varvet runt.

Varv 3: Med färg 2: Sticka resår (1 rm, 1 amu) varvet runt.

Upprepa varv 2 och 3 till mudden mäter 8 (10) cm.

Maska av i resår (1 rm, 1 am) med färg 1.

Ta av garnet och fäst lösa trådar.

DIAGRAM A - fotvidd S/M

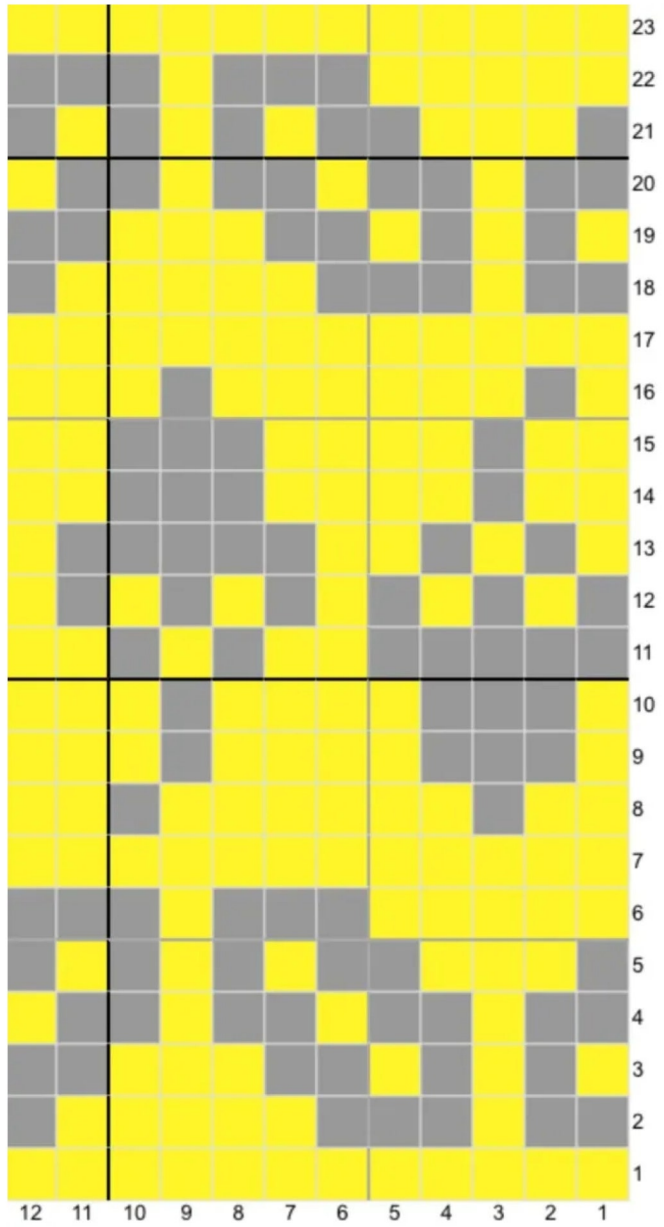

DIAGRAM B - fotvidd L/XL

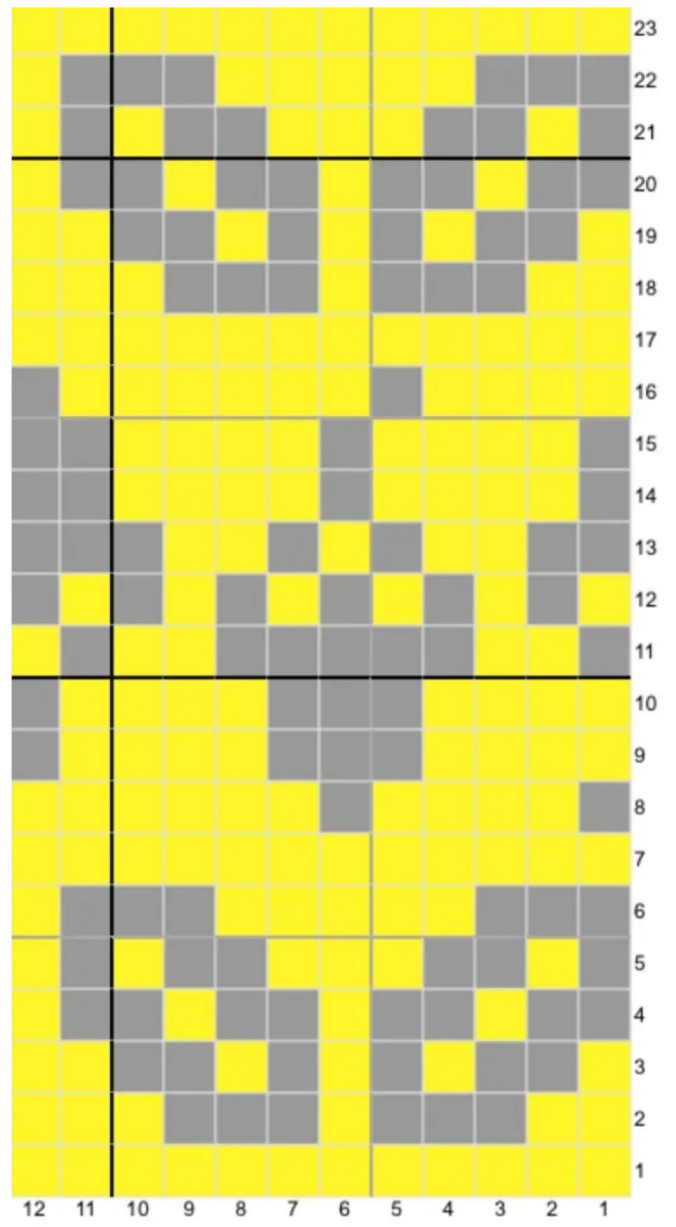
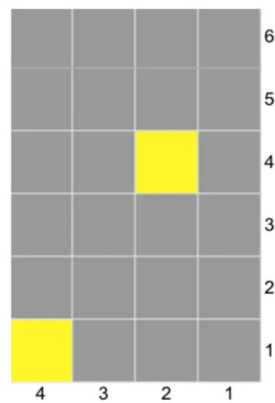

DIAGRAM B



Tips & Råd

För att undvika frågetecken: Tänk på att läsa igenom mönstret noga innan du påbörjar ditt arbete.

Masktäthet: Sticka eller virka alltid en provlapp enligt rekommendationen. Stämmer det inte med masktätheten som anges, prova med tunnare eller grövre stickor eller virknål. Om masktätheten inte stämmer kan resultatet få fel mått och form.

Markera storleken du stickar eller virkar så är det lättare att följa beskrivningstexten.

Diagram: Det underlättar att följa med i diagrammet om du sätter en linjal längs med den rad du stickar eller virkar.

Rörelsevidden på plaggen i våra mönster varierar beroende på plaggets typ och form. För att hitta rätt storlek rekommenderar vi att du först mäter direkt på kroppen. Därefter bestämmer du själv storleken på plagget beroende på hur mycket rörelsevidd du vill att plagget ska ha. Plaggskisser visar plaggets mått.

Flerfärgsstickning: Tänk på att sno tråden som löper med på baksidan om den du stickar med, om du stickar mer än 3-4 maskor av en och samma färg, så du inte får för långa lösa trådar på baksidan. Om garnet behöver snos flera varv i rad så ska du tänka på att inte sno det på samma ställe.

Garnalternativ: Observera att garnåtgång samt utseende kan variera vid byte av garn (även med garn i samma garngrupp).

Tips för handfärgat garn: Se till att från början ha tillräckligt med garn så det räcker till hela projektet då garnet kan variera i färg från parti till parti. Växla gärna mellan att sticka två varv från en härva och två varv från en annan för att få en jämnare blandning mellan färgerna.

Blockning och tvättning: Garn kan färga av sig när det ligger fuktigt en längre stund. Var extra varsam vid blockning och tvättning av plagg med starka kontrastfärger. Fukta arbetet, gärna med en sprayflaska, krama försiktigt ur eventuellt överskottsvatten i en hoprullad handduk. Lagg arbetet att plantorka och spänn ut det efter angivna mått.

Förkortningar

STICKNING

am = avig maska/aviga maskor, **arb** = arbetet, **avigs/AS** = avigsidan, **avm** = avmaska, **bakst** = bakstycke, **bf/bfg** = bottenfärg, **bmb** = bakre maskbågen, **cm:s** = centimeters, **db-int** = dubbelintagning, **döhpt** = dubbel överdragshoptagning, **enl** = enligt, **fg** = färg, **flm/LM** = flytta markör/lyft markör, **fmb** = främre maskbågen, **framst** = framstycke, **förkl** = förklaringar, **ggr** = gånger, **hopt** = hoptagning, **int** = intagning, **kantm** = kantmaska, **m** = maska/maskor, **mb** = maskbåge, **mf/mfg** = mönsterfärg, **omsl** = omslag, **plm/PM** = placera markör, **rest** = resterande, **rm** = rät maska/räta maskor, **räts/RS** = rätsidan, **rätst** = rätstickning, **slätst** = slätstickning, **st** = sticka/stickor, **tills** = tillsammans, **uppr** = upprepa, **v** = varv, **vr** = vriden/vridna, **v:s** = varvs, **yterl** = ytterligare, **öhpt** = överdragshoptagning, **ökn** = ökning

VIRKNING

dst = dubbelstolpe, **fm** = fast maska/fasta maskor, **hopv** = hopvirkade, **hst** = halvstolpe, **hö** = hoppa över, **lm** = luftmaska, **lmb** = luftmaskbåge, **mb** = maskbåge, **omsl** = omslag, **st** = stolpe, **st-gr** = stolpgrupp, **sm** = smygmaska, **3-dst** = tredubbel stolpe, **5-lmb** = luftmaskbåge med 5 lm