

*Järbo*  
GAIN

91086  
FUGA

STORLEKAR: S-2XL



## Flätstickad cardigan

Klassisk flätstickad kofta med bred krage.

**GARNKVALITÉ** Fuga (50% Ull Superwash, 50% Akryl Nystan ca 50 g = 121 m)

**STORLEKAR** S(M)L(XL)2XL

**BRÖSTMÅTT** Ca 102(112)120(130)138 cm. Plaggets mått.

**HEL LÄNGD** Ca 66(68)70(72)74 cm. Plaggets mått.

**ÄRMLÄNGD** Ca 47(48)49(50)51 cm. Plaggets mått.

**GARNÅTGÅNG** Ca 600(650)700(750)800 g (fg 60103)

**RUNDSTICKA** Nr 3.5, 80 cm lång

**STICKOR** Nr 3.5 och 4 + flätsticka

**TILLBEHÖR** 8 knappar

**MASKTÄTHET** Ca 20 m och 27 v slätstickning med stickor nr 4 = 10 x 10 cm -Eller anpassa till den grovlek på stickor du behöver ha för att hålla masktätheten.

### BAKSTYCKE

Lägg med st 4 upp 104(114)122(132)140 m. Sticka 1 rätt v (= avigsidan) och därefter mönster enl följ:

**Varv 1 (rätsidan):** 1 rm = kantm, 0(5)9(14)18 rm, mönster 1 enl diagram, 1 rm, mönster 1, 1 rm, mönster 2 enl diagram, 1 rm, mönster 1, 1 rm, mönster 2, 1 rm, mönster 1, 1 rm, mönster 1, 0(5)9(14)18 rm, 1 rm = kantm.

**Varv 2 (avigsidan):** 1 rm = kantm, 0(5)9(14)18 am, mönster 1 enl diagram, 1 am, mönster 1, 1 am, mönster 2 enl diagram, 1 am, mönster 1, 1 am, mönster 2, 1 am, mönster 1, 1 am, mönster 1, 0(5)9(14)18 am, 1 rm = kantm. Upprepa varv 1-2. När arb mäter 7 cm ökas 1 m i var sida innanför kantm. Upprepa ökn med 7 cm:s mellanrum ytterligare 4 ggr. **OBS!** Ökningsm stickas i slätst. Efter ökn finns det 114(124)132(142)150 m på stickan.

När arb mäter 41(42)43(44)45 cm avmaskas i var sida vartannat v 7-2-1-1(8-2-1-1-1)10-2-2-1-1(12-3-2-1-1)13-4-2-1-1-1 m för ärmhålet. När arb mäter 65(67)69(71)73 cm avmaskas i var sida vartannat v 10-9(10-10)11-10(11-10)11-11 m för axeln. **OBS!** Samtidigt med första axelavm avmaskas de mittersta 52(56)56(60)60 m för nacken och var sida stickas för sig. Avmaska ytterligare 1 m för nacken.

### VÄNSTER FRAMSTYCKE

Lägg med st 4 upp 36(41)45(50)54 m. Sticka 1 rätt v (= avigsidan) och därefter mönster enl följ:

**Varv 1 (rätsidan):** 1 rm = kantm, 0(5)9(14)18 rm, mönster 1 enl diagram, 1 rm, mönster 1, 1 rm, 1 rm = kantm.

**Varv 2 (avigsidan):** 1 rm = kantm, 1 am, mönster 1, 1 am, mönster 1, 0(5)9(14)18 am, 1 rm = kantm. Upprepa varv 1-2. När arb mäter 7 cm ökas 1 m i sidan innanför kantm. Upprepa ökn med 7 cm:s mellanrum ytterligare 4 ggr. **OBS!** Ökningsm stickas i slätst. Efter ökn finns det 41(46)50(55)59 m på stickan.

När arb mäter 39(40)41(42)43 cm görs 1 int i framkanten innanför kantm för v-ringningen. Upprepa int med 3 v:s mellanrum ytterligare 8(10)10(12)12 ggr och med 7 v:s mellanrum 2 ggr. **OBS!** När arb mäter ca 41(42)43(44)45 cm = på samma mönsterv som för bakst avmaskas i sidan vartannat v 7-2-1-1 (8-2-1-1-1) 10-2-2-1-1 (12-3-2-1-1) 13-4-2-1-1-1 m för ärmhålet. När arb mäter ca 65(67)69(71)73 cm = på samma mönsterv som för bakst avmaskas vartannat v 10-9(10-10)11-10(11-10)11-11 m för axeln.

### HÖGER FRAMSTYCKE

Lägg upp och sticka lika vänster men åt motsatt håll.

### ÄRMAR

Lägg med st 4 upp 58(60)62(64)66 m. Sticka 1 rätt v (= avigsidan) och därefter mönster enl följ:

**Varv 1 (rätsidan):** 1 rm = kantm, 3(4)5(6)7 rm, mönster 1 enl diagram, 1 rm, mönster 1, 1 rm, mönster 1, 3(4)5(6)7 rm, 1 rm = kantm.

**Varv 2 (avigsidan):** 1 rm = kantm, 3(4)5(6)7 am, mönster 1, 1 am, mönster 1, 1 am, mönster 1, 3(4)5(6)7 am, 1 rm = kantm. Upprepa varv 1-2. När arb mäter 3 cm ökas 1 m i var sida innanför kantm. Upprepa ökn med 3(3)2½(2½)2½ cm:s mellanrum tills det finns 86(90)94(98)102 m på stickan. **OBS!** Ökningsm stickas i slätst. När arb mäter 47(48)49(50)51 cm avmaskas i var sida vartannat v 6-2(7-2)7-2(8-2)9-2 m för ärmhålet. På nästa v från rätsidan görs 1 int innanför kantm. Upprepa intv med 1 v:s mellanrum ytterligare 17(18)19(22)23 ggr. Sticka 1 v. Gör 1 dubbelint innanför kantm med 1 v:s mellanrum 3(3)3(2)2 ggr. Dubbelint = i början av v: 3 m tillsammans rätt, i slutet av v: 3 m tillsammans rätt i bakre maskbåge. Maska av rest 22(22)24(24)24 m.

## MONTERING

Spänn ut delarna mellan fuktiga dukar efter de mått som står i beskrivningen och låt dem torka. Sy ihop axlarna.

**Kragen:** Lägg med st 3.5 upp 50(54)54(58)58 m och sticka resår 2 rm, 2 am. Sticka 2 v. Lägg nu upp 8 m i slutet av varje v 3 ggr i varje sida, 6 m 1(1)1(2)2 ggr i varje sida, 4 m 7(9)8(7)6 ggr i varje sida, 3 m 2(0)2(2)4 ggr i var sida. Det finns nu 178(186)190(198)202 m på stickan. Lägg arb åt sidan. Plocka nu med rundst 3½ upp 1 m i varje v hoppa över ca vart 5:e v utmed höger framstycke upp till första int för v-ringningen, sticka kragens 178 (186) 190 (198) 202 m, plocka upp lika för vänster framstycke som för höger. Sticka resår 2 rm, 2 am innanför kantt som stickas räta alla v. **OBS!** Se till att resår m stämmer över kragens resår. När resåren (mät på framkanten) mäter 2 cm görs 4 knapphål på vänster framkant. Det översta ca 2 cm under första int för v-ringningen, det nedersta ca 3 cm från nederkanten, de övriga med jämna avstånd. Knapphålen görs över 3 m vilka avmaskas och åter läggs upp på nästa v. Upprepa knapphålsv när framkanten mäter 12½ cm. När framkanten mäter 15 cm, sista v från avigsidan, avmaskas alla m elastiskt i resår. Sy fast kragen mot fram- och bakstycke. Sy ihop sid- och ärmsömmarna. Använd kantt till sömsmån. Sy i ärmarna. Sy i knappar.

Mönster 1

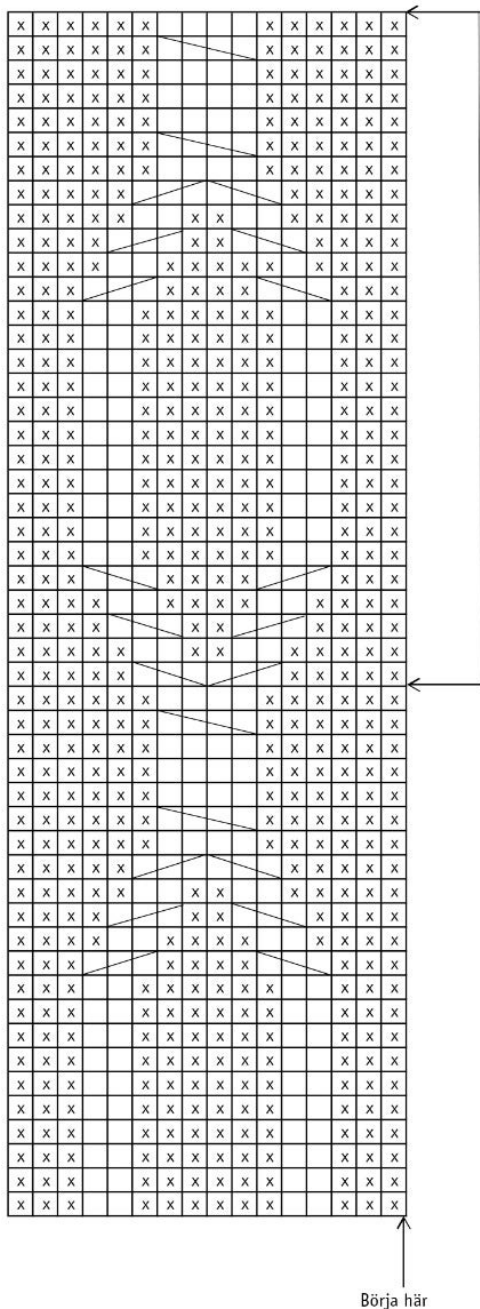

Rät m från rätsidan och avig m från avigsidan.

Avig m från rätsidan och rät m från avigsidan.

Upprepa



Sätt de två första m på en flätsticka framför arb, 1 am, sticka flätstickans m räta.



Sätt första m på en flätsticka bakom arb, 2 rm, sticka flätstickans m avig



Sätt de två första m på en flätsticka framför arb, 2 rm, sticka flätstickans m räta.

Mönster 2

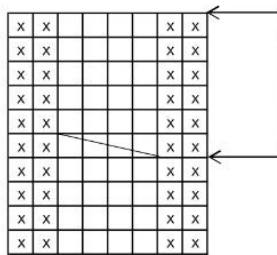

Upprepa

Börja här



## Tips & Råd

**För att undvika frågetecken:** Tänk på att läsa igenom mönstret noga innan du påbörjar ditt arbete.

**Masktäthet:** Sticka eller virka alltid en provlapp enligt rekommendationen. Stämmer det inte med masktätheten som anges, prova med tunnare eller grövre stickor eller virknål. Om masktätheten inte stämmer kan resultatet få fel mått och form.

**Markera** storleken du stickar eller virkar så är det lättare att följa beskrivningstexten.

**Diagram:** Det underlättar att följa med i diagrammet om du sätter en linjal längs med den rad du stickar eller virkar.

**Rörelsevvidden** på plaggen i våra mönster varierar beroende på plaggets typ och form. För att hitta rätt storlek rekommenderar vi att du först mäter direkt på kroppen. Därefter bestämmer du själv storleken på plagget beroende på hur mycket rörelsevidd du vill att plagget ska ha. Plaggskisser visar plaggets mått.

**Flerfärgstickning:** Tänk på att sno tråden som löper med på baksidan om den du stickar med, om du stickar mer än 3-4 maskor av en och samma färg, så du inte får för långa lösa trådar på baksidan. Om garnet behöver snos flera varv i rad så ska du tänka på att inte sno det på samma ställe.

**Garnalternativ:** Observera att garnåtgång samt utseende kan variera vid byte av garn (även med garn i samma garngrupp).

**Tips för handfärgat garn:** Se till att från början ha tillräckligt med garn så det räcker till hela projektet då garnet kan variera i färg från parti till parti. Växla gärna mellan att sticka två varv från en härva och två varv från en annan för att få en jämnare blandning mellan färgerna.

**Blockning och tvättning:** Garn kan färga av sig när det ligger fuktigt en längre stund. Var extra varsam vid blockning och tvättning av plagg med starka kontrastfärger. Fukta arbetet, gärna med en sprayflaska, krama försiktigt ur eventuellt överskottsvatten i en hoprullad handduk. Lagg arbetet att plantorka och spänn ut det efter angivna mått.

## Förkortningar

### STICKNING

**am** = avig maska/aviga maskor, **arb** = arbetet, **avigs/AS** = avigsidan, **avm** = avmaska, **bakst** = bakstycke, **bf/bfg** = bottenfärg, **bmb** = bakre maskbågen, **cm:s** = centimeters, **db-int** = dubbelintagning, **döhpt** = dubbel överdragshoptagning, **enl** = enligt, **fg** = färg, **flm/LM** = flytta markör/lyft markör, **fmb** = främre maskbågen, **framst** = framstycke, **förkl** = förklaringar, **ggr** = gånger, **hopt** = hoptagning, **int** = intagning, **kantm** = kantmaska, **m** = maska/maskor, **mb** = maskbåge, **mf/mfg** = mönsterfärg, **omsl** = omslag, **plm/PM** = placera markör, **rest** = resterande, **rm** = rät maska/räta maskor, **räts/RS** = rätsidan, **rätst** = rätstickning, **slätst** = slätstickning, **st** = sticka/stickor, **tills** = tillsammans, **uppr** = upprepa, **v** = varv, **vr** = vriden/vridna, **v:s** = varvs, **yterl** = ytterligare, **öhpt** = överdragshoptagning, **ökn** = ökning

### VIRKNING

**dst** = dubbelstolpe, **fm** = fast maska/fasta maskor, **hopv** = hopvirkade, **hst** = halvstolpe, **lm** = luftmaska, **lmb** = luftmaskbåge, **mb** = maskbåge, **omsl** = omslag, **st** = stolpe, **st-gr** = stolpgrupp, **sm** = smygmaska, **3-dst** = tredubbel stolpe, **5-lmb** = luftmaskbåge med 5 lm