





## Tröjor med tre olika motiv

**GARNKVALITÉ** Raggi (70% Ull "Superwash", 30% Nylon. Nystan ca 100 g = 150 m)

**GARNALTERNATIV** Garngrupp 5 (OBS! Garnåtgång & form kan variera vid byte av garn)

**8 STORLEKAR (A)** 80-86(92-98)104-110(116-122)128-134(140-146)152-158(164) cl

**ÖVERVIDD (A)** Ca 55(60)65(70)75(80)85(90) cm

**GARNÅTGÅNG (A)** Ca 250(250)250(300)300(350)400(450) g (Bf: fg 1549/1550). Ca 25(25)25(50)50(50)50(50) g (Mf: fg 1510/1549)

**9 STORLEKAR (B)** (68-74)80-86(92-98)104-110(116-122)128-134(140-146)152-158(164) cl

**ÖVERVIDD (B)** Ca (50)53(58)64(69)74(80)85(90) cm

**GARNÅTGÅNG (B)** Ca (150)150(150)150(200)200(250)300(300) g (Bf: fg 1511). Ca (25)25(25)50(50)50(50)50(50) g (Mf: fg 1510)

**STRUMPSTICKOR** Nr. 6

**RUNDSTICKOR** Nr. 6 (60 cm)

**MASKTÄTHET** 15 m slätst på st nr 6 = 10 cm - eller anpassa till det nr på stickor Du måste ha för att på 10 cm få 15 m.

### FÖRKLARINGAR

\*-\* = upprepa mellan stjärnorna. Ökn: Ta upp länken före nästa m och sticka den vriden.

### MODELL A

Lägg upp 80(88)96(104)112(120)128(136) m med bf på rundst nr 6 (60 cm) och sticka 3(4)4(4)5(5)5(5) cm resår 1 rm 1 am, byt till slätst och sticka tills arb mäter 21(24)26(28)30(32)35(37) cm. Markera varvets början och motsatta sidan (=mitt för ärmhål). Mask av 3(4)5(5)6(6)6(6) m på båda sidor av markeringen = 68(72)76(84)88(96)104(112) m, sticka till varvets början och låt arb vila.

### ÄRMAR

Lägg upp 28(30)32(34)36(38)38(40) m på strumpst nr 6 och sticka 3(4)4(4)5(5)5(5) cm resår 1 rm, 1 am. Sticka rakt upp i slätst och öka således 1 rm, 1 ökn, sticka rätt tills det återstår 1 m, 1 ökn, 1 rm. Ökn stickas med 5(6)6(6)7(7)7(7) cm:s mellanrum totalt 4 ggr = 36(38)40(42)44(46)46(48) m. Sticka därefter rakt upp tills arb mäter 21(24)26(28)30(32)35(37) cm och maska av 3(4)5(5)6(6)6(6) m före och efter varvets början = 30(30)30(32)32(34)34(36) m. Sticka varvet färdigt och låt ärmen vila. Sticka en likadan ärm till.

### OK

Sätt tillbaka ärmarna på rundst över de avmaskade m = 126(132)136(148)152(164)172(184) m och sticka 2(2)3(3)3(4)4(5) v slätst, där det på sista varvet minskas med 6(4)0(4)0(4)4(0) m = 120(128)136(144)152 (160)168(184) m. Sticka nu med mf enl diagram 2 alt. 3. Sticka 2(2)3(3)3(4)4(4) v med bf. Därefter minskas på följande sätt:

1)\*13(14)15(16)17(18)19(21) rm, 2 rm tills\*

2)\*12(13)14(15)16(17)18(20) rm, 2 rm tills\*

3)\*11(12)13(14)15(16)17(19) rm, 2 rm tills\*

Upprepa på det här sättet med att sticka 1 m mindre mellan int tills det är 48(56)56(64)64(64)72(72) m kvar MEN förskjut intagningarna så de inte kommer över varandra! Byt till strumpst nr 6 i halsringningen på de minsta storlekarna. Sticka 1(2)2(3)3(4)4(4) cm resår 1 rm 1 am och maska av utan att det stramar. Fäst ändar och pressa tröjan lätt under en våt duk.

### MODELL B

Lägg upp (76)80(88)96(104)112(120)128(136) m med bf på rundst nr 6 (60 cm) och sticka (3)3(4)4(4)5(5)5(5) cm resår 2 rm, 2 am, byt till slätst och sticka tills arb mäter (19)21(24)26(28)30(32)34(37) cm. Markera varvets början och i motsatt sida. Mask av (3)4(4)5(6)6(7)7(7) m på båda sidor av markeringarna = (64)64(72)76(80)88(92)100(108) m, sticka till varvets början och lägg upp (12)16(16)22(24)24(26)26(26) nya m över de avmaskade m i båda sidor = (88)96(104)120(128)136(144)152(160) m. Sticka rätt till (1)1(1)0(1)1(0)0(0) m före de nyupplagda m och sticka resår 2 am, 2 rm, till 1 m efter de nyupplagda m. Upprepa på den andra sidan. Sticka totalt 3 v resår och sticka därefter (1)2(2)3(3)3(4)4(5) v slätst. Sticka nu stjärnmönstret enl diagram 1 med mf (9 v). Sticka (1)2(2)3(3)3(4)4(5) v med bf. Därefter minskas på följande sätt:

1) \*(9)10(11)13(14)15(16)17(18) rm, 2 rm tills\*.

2) \*(8)9(10)12(13)14(15)16(17) rm, 2 rm tills\*.

3) \*(7)8(9)11(12)13(14)15(16) rm, 2 rm tills\*.

Upprepa på det här sättet med 1 m mindre mellan varje int för varje v tills det är (48)56(56)64(64)72(80)84(84) m kvar MEN förskjut int så de inte kommer rakt över varandra! Byt till strumpst nr 6 i halsringningen på de minsta storlekarna. Sticka 3 v resår 2 rm, 2 am och maska av. Fäst ändar och pressa västen lätt under en våt duk.

### TVÄTTRÅD

Stickade och virkade plagg bör tvättas separat med ullprogram, med avigsidan ut och utan optiskt vitmedel. Undvik blötläggning. Sträck och forma plagget medan det ännu är vått och låt det torka liggande.

91010. Diagram 1

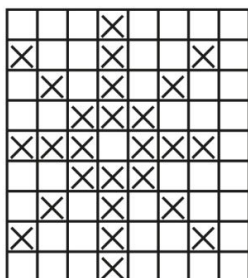

91010. Diagram 2

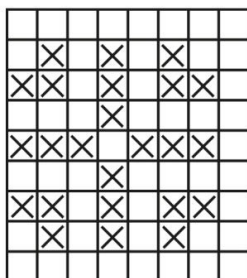

91010. Diagram 3

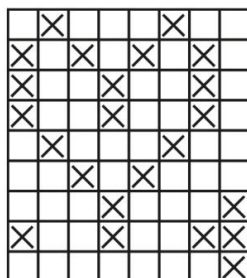

91010. Teckenförklaring

□ = Bottenfärg (bf)

⊗ = Mönsterfärg (mf)

## Tips & Råd

**För att undvika frågetecken:** Tänk på att läsa igenom mönstret noga innan du påbörjar ditt arbete.

**Masktäthet:** Sticka eller virka alltid en provlapp enligt rekommendationen. Stämmer det inte med masktätheten som anges, prova med tunnare eller grövre stickor eller virknål. Om masktätheten inte stämmer kan resultatet få fel mått och form.

**Markera** storleken du stickar eller virkar så är det lättare att följa beskrivningstexten.

**Diagram:** Det underlättar att följa med i diagrammet om du sätter en linjal längs med den rad du stickar eller virkar.

**Rörelsevidden** på plaggen i våra mönster varierar beroende på plaggets typ och form. För att hitta rätt storlek rekommenderar vi att du först mäter direkt på kroppen. Därefter bestämmer du själv storleken på plagget beroende på hur mycket rörelsevidd du vill att plagget ska ha. Plaggskisser visar plaggets mått.

**Flerfärgstickning:** Tänk på att sno tråden som löper med på baksidan om den du stickar med, om du stickar mer än 3-4 maskor av en och samma färg, så du inte får för långa lösa trådar på baksidan. Om garnet behöver snos flera varv i rad så ska du tänka på att inte sno det på samma ställe.

**Garnalternativ:** Observera att garnåtgång samt utseende kan variera vid byte av garn (även med garn i samma garngrupp).

**Tips för handfärgat garn:** Se till att från början ha tillräckligt med garn så det räcker till hela projektet då garnet kan variera i färg från parti till parti. Växla gärna mellan att sticka två varv från en härva och två varv från en annan för att få en jämnare blandning mellan färgerna.

**Blockning och tvättning:** Garn kan färga av sig när det ligger fuktigt en längre stund. Var extra varsam vid blockning och tvättning av plagg med starka kontrastfärger. Fukta arbetet, gärna med en sprayflaska, krama försiktigt ur eventuellt överskottsvatten i en hoprullad handduk. Lägga arbetet att plantorka och spänn ut det efter angivna mått.

## Förkortningar

### STICKNING

**am** = avig maska/aviga maskor, **arb** = arbetet, **avigs/AS** = avigsidan, **avm** = avmaska, **bakst** = bakstycke, **bf/bfg** = bottenfärg, **bmb** = bakre maskbågen, **cm:s** = centimeters, **db-int** = dubbelintagning, **döhpt** = dubbel överdragshoptagning, **enl** = enligt, **fg** = färg, **flm/LM** = flytta markör/lyft markör, **fmb** = främre maskbågen, **framst** = framstycke, **förkl** = förklaringar, **ggr** = gånger, **hopt** = hoptagning, **int** = intagning, **kantm** = kantmaska, **m** = maska/maskor, **mb** = maskbåge, **mf/mfg** = mönsterfärg, **omsl** = omslag, **plm/PM** = placera markör, **rest** = resterande, **rm** = rät maska/räta maskor, **räts/RS** = rätsidan, **rätst** = rätstickning, **slätst** = slätstickning, **st** = sticka/stickor, **tills** = tillsammans, **uppr** = upprepa, **v** = varv, **vr** = vriden/vridna, **v:s** = varvs, **yterl** = ytterligare, **öhpt** = överdragshoptagning, **ökn** = ökning

### VIRKNING

**dst** = dubbelstolpe, **fm** = fast maska/fasta maskor, **hopv** = hopvirkade, **hst** = halvstolpe, **lm** = luftmaska, **lmb** = luftmaskbåge, **mb** = maskbåge, **omsl** = omslag, **st** = stolpe, **st-gr** = stolpgrupp, **sm** = smygmaska, **3-dst** = tredubbel stolpe, **5-lmb** = luftmaskbåge med 5 lm