



JÄRBO

92627



Vidja - byxor

Enfärgad, resårstickad byxa med flättnöster. Stickas uppifrån och ned så benen enkelt kan förlängas.

GARN Astrid (100% ull "superwash". Ca 50 g = 125 m)

GARNALTERNATIV

Mellanraggi (75 % ull, 25 % polyamid. Ca 100 g = 260 m)

Fuga (50 % ull "superwash", 50 % akryl. Ca 50 g = 121 m)

Lady (100 % akryl. Ca 50 g = 125 m)

Svensk Ull (100 % svensk ull. Ca 100 g = 180 m)

MASKTÄTHET Ca 24 m x 30 v = 10 x 10 cm ribb 2 x 2 lätt sträckt

STORLEK-ÅLDER 6-12 m (12-24 m) 2-4 år (4-6 år) 6-8 år

STORLEK-CL 74-80 (86-92) 98-104 (110-116) 122-128 cl

PLAGGETS OMKRETS STUSS Ca 55 (58) 63 (68) 73 cm

PLAGGETS LÄNGD Ca 45,5 (52,5) 60,5 (67,5) 75,5 cm

PLAGGETS BENLÄNGD Ca 27 (33) 40 (46) 53 cm

GARNÅTGÅNG Ca 130 (150) 180 (200) 230 g (fg 18404, tobacco brown)

RUNDSTICKOR 3,5 och 4 mm, 40 och 60 cm

STRUMPSTICKOR 3,5 och 4 mm

TILLBEHÖR Hjälpsticka, 6 markörer

SVÅRIGHETSGRAD **m

Matchande sockor: 92631

FÖRKLARINGAR

Höger vridning: Sätt 2 rm och 2 am på en hjälpsticka bakom arbetet, sticka 2 rm, sätt tillbaka 2 am från hjälpstickan och sticka dem avigt, sticka 2 rm från hjälpstickan.

Vänster vridning: Sätt 2 rm och 2 am på en hjälpsticka framför arbetet, sticka 2 rm, sätt tillbaka 2 am från hjälpstickan och sticka dem avigt, sticka 2 rm från hjälpstickan.

MM: Markörer, placeras på stickan, mellan två maskor.

Öka 1 mv: Lyft upp tråden mellan två m med vänster sticka framifrån, sticka den vridet rätt.

Öka 1 mh: Lyft upp tråden mellan två m med vänster sticka bakifrån, sticka den vridet rätt.

BÖRJA HÄR

Lägg upp 99 (105) 114 (123) 132 m löst på stickor 3,5 mm.

Sticka *1 rm, 1 am, 1 rm*, upprepa *-* hela varvet runt i 2,5 (2,5) 3 (3) 3 cm.

Öka med omslag till en hålråd: *1 rm, 1 omsl, 1 am, 1 rm*. Upprepa *-* varvet ut.

= 132 (140) 152 (164) 176 m.

Sätt MM1 i början på varvet = mitt bak.

MM2 efter 23 (23) 27 (31) 35 m,

MM3 efter 22 m = flättnöster.

MM4 efter 21 (25) 27 (29) 31 m = mitt fram.

MM5 efter 21 (25) 27 (29) 31 m,

MM6 efter 22 m = flättnöster.

Sticka varvet ut: 23 (23) 27 (31) 35 m.

Byt till stickor 4mm och sticka 1 v med rm på rm, am på am.

Omslagen ska stickas avigt.

FÖRHÖJNING BAK

Förhöjningen stickas med rm på rm, am på am. Använd gärna German short rows-tekniken för osynliga vändningar.

Sticka 6 m förbi MM1, vänd. Sticka 6 m förbi MM1. Vänd och sticka 8 m förbi förra vändningen. Fortsätt sticka vändningar med 8 m mer för vart varv till du har vänt totalt 6 gånger på var sida om MM1.

Fortsätt sticka runt med rm på rm, och am på am samt flättnönster enligt diagram mellan MM2 och MM3, samt MM5 och MM6, till arbetet mäter 16 (17) 18 (19) 20 cm mitt fram.

GRENKIL

Nu stickas kilar vid MM1 och MM4. De nya kilmaskorna stickas räta.

Öka vartannat varv:

Varv 1: Öka 1 mv, 1 rm, MM, 1 rm, öka 1 mh.

Varv 3: Öka 1 mv, 2 rm, MM, 2 rm, öka 1 mh.

Varv 5: Öka 1 mv, 3 rm, MM, 3 rm, öka 1 mh.

Varv 7: Öka 1 mv, 4 rm, MM, 4 rm, öka 1 mh.

= 148 (156) 168 (180) 192 m.

Arbetet delas nu för benen.

BEN

Sätt hälften av maskorna, från MM1 till MM4, på en tråd = 74 (78) 84 (90) 96 m per ben.

Sätt 1 MM i grenen och sticka runt över de återstående m, rm på rm och am på am samt flättnönster som tidigare.

Minska 1 m på var sida om MM i grenen med ca 1 (1,5) 2 (2) 2,5 cm mellanrum,

sammanlagt 15 (15) 16 (17) 18 gånger = 44 (48) 52 (56) 60 m.

Sticka till benet mäter 22 (28) 34 (40) 46 cm.

Byt till stickor 3,5 mm, avsluta flättnönstret och fortsätt med rm på rm och am på am i 5 (5) 6 (6) 7 cm.

Maska av löst med rm över rm och am över am.

Sticka det andra benet på samma sätt.

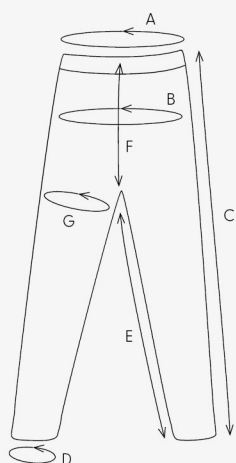
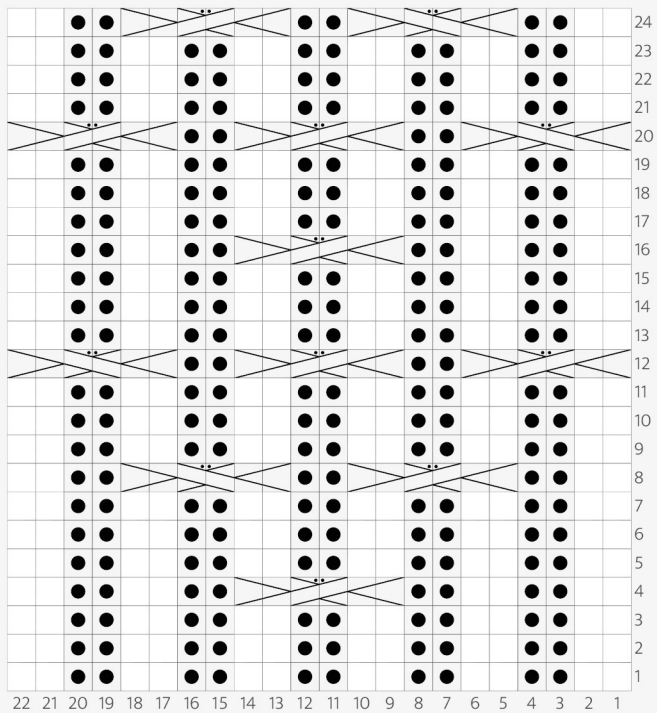

A	≈ 41 (44) 48 (51) 55 cm
B	≈ 55 (58) 63 (68) 73 cm
C	≈ 46 (53) 61 (68) 76 cm
D	≈ 18 (20) 22 (23) 25 cm
E	≈ 27 (33) 40 (46) 53 cm
F	≈ 19 (20) 21 (22) 23 cm
G	≈ 31 (33) 35 (38) 40 cm

Tips & Råd

För att undvika frågetecken: Tänk på att läsa igenom mönstret noga innan du påbörjar ditt arbete.

Masktäthet: Sticka eller virka alltid en provlapp enligt rekommendationen. Stämmer det inte med masktätheten som anges, prova med tunnare eller grövre stickor eller virknål. Om masktätheten inte stämmer kan resultatet få fel mått och form.

Markera storleken du stickar eller virkar så är det lättare att följa beskrivningstexten.

Diagram: Det underlättar att följa med i diagrammet om du sätter en linjal längs med den rad du stickar eller virkar.

Rörelsevvidden på plaggen i våra mönster varierar beroende på plaggets typ och form. För att hitta rätt storlek rekommenderar vi att du först mäter direkt på kroppen. Därefter bestämmer du själv storleken på plagget beroende på hur mycket rörelsevidd du vill att plagget ska ha. Plaggskisser visar plaggets mått.

Flerfärgstickning: Tänk på att sno tråden som löper med på baksidan om den du stickar med, om du stickar mer än 3-4 maskor av en och samma färg, så du inte får för långa lösa trådar på baksidan. Om garnet behöver snos flera varv i rad så ska du tänka på att inte sno det på samma ställe.

Garnalternativ: Observera att garnåtgång samt utseende kan variera vid byte av garn (även med garn i samma garngrupp).

Tips för handfärgat garn: Se till att från början ha tillräckligt med garn så det räcker till hela projektet då garnet kan variera i färg från parti till parti. Växla gärna mellan att sticka två varv från en härva och två varv från en annan för att få en jämnare blandning mellan färgerna.

Blockning och tvättning: Garn kan färga av sig när det ligger fuktigt en längre stund. Var extra varsam vid blockning och tvättning av plagg med starka kontrastfärger. Fukta arbetet, gärna med en sprayflaska, krama försiktigt ur eventuellt överskottsvatten i en hoprullad handduk. Lagg arbetet att plantorka och spänn ut det efter angivna mått.

Förkortningar

STICKNING

am = avig maska/aviga maskor, **arb** = arbetet, **avigs/AS** = avigsidan, **avm** = avmaska, **bakst** = bakstycke, **bf/bfg** = bottenfärg, **bmb** = bakre maskbågen, **cm:s** = centimeters, **db-int** = dubbelintagning, **döhpt** = dubbel överdragshoptagning, **enl** = enligt, **fg** = färg, **flm/LM** = flytta markör/lyft markör, **fmb** = främre maskbågen, **framst** = framstycke, **förkl** = förklaringar, **ggr** = gånger, **hopt** = hoptagning, **int** = intagning, **kantm** = kantmaska, **m** = maska/maskor, **mb** = maskbåge, **mf/mfg** = mönsterfärg, **omsl** = omslag, **plm/PM** = placera markör, **rest** = resterande, **rm** = rät maska/räta maskor, **räts/RS** = rätsidan, **rätst** = rätstickning, **slätst** = slätstickning, **st** = sticka/stickor, **tills** = tillsammans, **uppr** = upprepa, **v** = varv, **vr** = vriden/vridna, **v:s** = varvs, **yterl** = ytterligare, **öhpt** = överdragshoptagning, **ökn** = ökning

VIRKNING

dst = dubbelstolpe, **fm** = fast maska/fasta maskor, **hopv** = hopvirkade, **hst** = halvstolpe, **lm** = luftmaska, **lmb** = luftmaskbåge, **mb** = maskbåge, **omsl** = omslag, **st** = stolpe, **st-gr** = stolpgrupp, **sm** = smygmaska, **3-dst** = tredubbel stolpe, **5-lmb** = luftmaskbåge med 5 lm