

**Järbo**  
GARN®

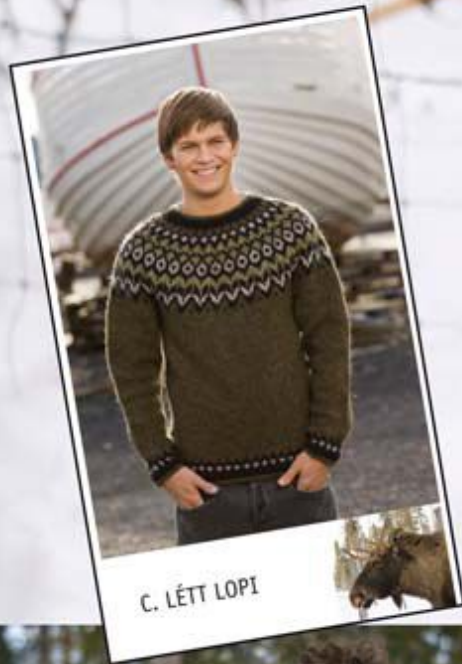

A & B. RAGGI  
STORLEKAR: XS-2XL

## 91006. RIDDARI I RAGGI ELLER LETTLOPI

**GARNKVALITÉT** Raggi (70% Ull "Superwash", 30% Polyamid. Nøgle ca 100 g = 150 m)

**GARNALTERNATIV** Garngruppe 5 (OBS! Garnforbrug og form kan variere ved andre garntyper)

**STØRRELSE** XS(S)M(L)XL(XXL)

**BRYSTVIDDE-BLUSENS (B,C)** Ca 89(93)98(102)107(111) cm Strikket med p nr. 3.5 & 4.5

**BRYSTVIDDE-BLUSENS (A)** Ca 100(105)110(115)120(125) cm Strikket med p nr. 4.5 & 5.5

**LÆNGDE BOL - BLUSSENS** Ca 40(42)43(44)45(46) cm

**ÆRMELÆNGDE TIL ÆRMEGAB** Ca 47(49)50(51)52(53) cm Blusens mål

**GARNFORBRUG (A) Natur trøje Raggi (Model A = løst strikkes - rummelig pasform)**

**A Fv. 1500** Ca 450(475)500(530)560(600) g

**B Fv. 1571** Ca 100(110)110(110)120(120) g

**C Fv. 1549** Ca 50(50)50(75)75(100) g

**D Fv. 1570** Ca 50(50)50(60)60(70) g

**RUNDPIND (A)** Nr 4.5, 40 cm og 80 cm + nr 5.5, 40 cm og 80 cm

**STRØMPEPINDE (A)** Nr 4.5 og nr 5.5

**GARNFORBRUG (B) Grå trøje i Raggi eller Létt Lopi**

**A Fv. 1549** Ca 450(475)500(530)560(600) g

**B Fv. 1558** Ca 100(110)110(110)120(120) g

**C Fv. 1550** Ca 50(50)50(75)75(100) g

**D Fv. 1500** Ca 50(50)50(60)60(70) g

**RUNDPIND (B-C)** Nr 3.5, 40 cm og 80 cm + nr 4.5, 40 cm og 80 cm

**STRØMPEPINDE (B-C)** Nr 3.5 og 4.5

**STRIKKEFASTHED (A) RAGGI** Ca 16 m glatstrik med p nr. 5.5 = 10 cm - hvis ikke strikkefastheden passer så skift til større eller mindre pinde til det passer.

**STRIKKEFASTHED (B) LETT LOPI:** Ca 18 m og 24 p glatstrik på p nr. 4.5 = 10 x 10 cm - hvis ikke strikkefastheden passer så skift til større eller mindre pinde til det passer.

**GARNFORBRUG (C) Billed C (LÉTT LOPI) Se Istex Bok 28 design 3**

**STRIKKEFASTHED (C) LETT LOPI:** Ca 18 m og 24 p glatstrik på p nr. 4.5 = 10 x 10 cm - hvis ikke strikkefastheden passer så skift til større eller mindre pinde til det passer.

### FORKLARING

Bag- og forstykke samt ærmer strikkes på rundpind fra nederkanten til ærmegab, derefter sættes alle dele på samme rundpind. Hver omg beg i venstre side. På bærestykket beg omg i venstre side af bagstykket ved sammen strikningen mellem trøje og ærmer.

**Hvis du ønsker at trøjen skal være mere rummelig og løsere strikkes, så skift til p 4,5 og 5,5. Se herretrøjen A**

### BAG - OG FORSTYKKE

Slå 160(168)176(184)192(200) m op på p nr. 3.5 (eller 4.5) med fv A, strik 4 omg r. Skift til fv B og strik 1 omg r, derefter 5 omg rib 2 r, 2 vr. Skift til p nr. 4.5 (eller 5.5) og strik mønster efter diagram 1.

Når mønsterborten er færdig fortsættes i fv A til arb måler 40(42)43(44)45(46) cm fra opslagskanten. Læg arb til side og strik ærmerne.

### ÆRME

Slå 40(40)44(44)48(48) m op på p nr. 3.5 (eller nr 4.5) med fv. A. Strik 4 omg ret. skift til fv B og strik 1 omg r, derefter 5 omg rib 2r, 2 vr. Skift til p nr. 4.5 (eller 5.5) og strik mønster efter diagram 1. Fortsæt med fv A og tag 1 m ud efter 1. m og 1 m før sidste m, som gentages på hver 7(7)8(7)8(8) omg, i alt 13(14)13(14)13(14) gange = 66(68)70(72)74(76) m. Strik lige op til arb måler 47(49)50(51)52(53) cm fra oplægningskanten. Sæt 9(10)11(12)13(14) m fra midt under ærmet på en tråd = 57(58)59(60)61(62) m. Strik det andet ærme magen til.

## BÆRESTYKKE

Strik ærme og for- og bagstykket sammen på følgende måde . Med fv A og rundp. 4.5 (eller nr 5.5), sæt de sidste 5(5)6(6)7(7) m fra bagstykket og de første 4(5)5(6)6(7) m fra forstykket på en tråd til ærmegab, strik 57(58)59(60)61(62) m fra det første ærme, så 71(74)77(80)83(86) m fra forstykket, sæt de følgende 9(10)11(12)13(14) m på en tråd til ærmegab, strik 57(58)59(60)61(62) m fra det andet ærme,så 71(74)77(80)83(86) m fra bagstykket =256(264)272(280)288(296) m. Strik mønster og indtagninger efter diagram 2 (**OBS! husk at kontrollere alle bemærkninger på siden af diagrammet, så du springer over det rette antal omg** ). Skift til en kortere p når det bliver nødvendigt. Når diagrammet er færdig skal der være 96(99)102(105)108(111) m tilbage.

## HALSKANT

Skift til p nr 3.5 (eller 4.5) og fortsæt med fv B. Strik 1 omg ret hvor der tages 24(27)26(29)28(31) m ind jævnt fordelt på hele omg. = 72(72)76(76)80(80) m. Strik rib \* 2 r, 2 vr\* i alt 6 omg. skift til fv A og strik 5 omg ret. mask løst af.

## MONTERING

Sy ærmegabet sammen og hæft alle ender. Skyl trøjen op i lunkent vand og lad den ligge tørre. Lad de retstrikkede kanter rulle.

## VASKERÅD - RAGGI

Strikkede/hæklede ting vaskes separat men skånsomt, med vrangsiden ud og uden optisk blegemiddel. Undgå iblødsætning. Strækkes i form i våd tilstand. Skal ligge tørre.



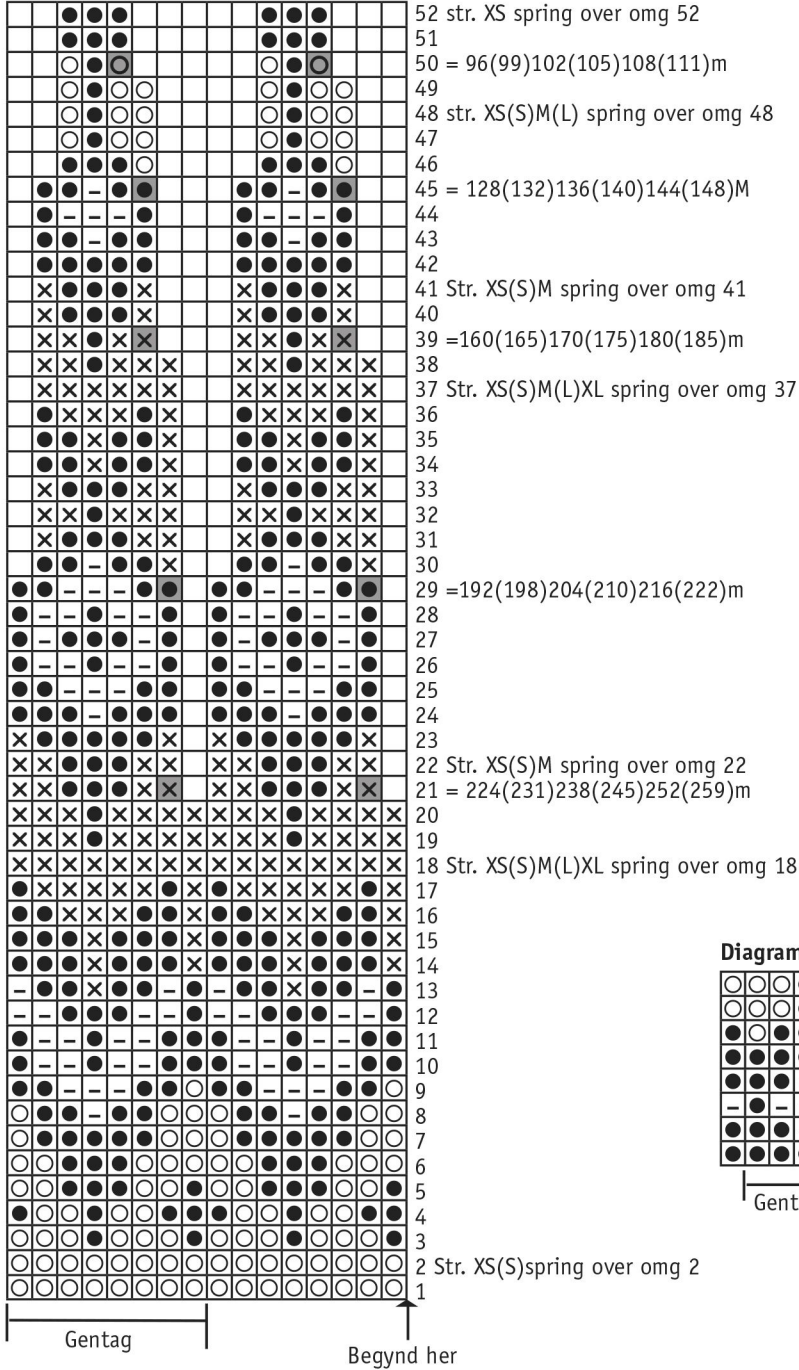

## VASKERÅD- LETT LOPI

Kun håndvask. Brug lunkent vand og mildt vaskemiddel eller uldmiddel. Læg trøjen i blød i ca 10 min, undgå at gnubbe eller vride trøjen. Skyl den i rent lunkent vand. Rul den i et håndklæde og pres så meget vand ud som muligt. Hvis det er nødvendigt, centrifugeres den nænsomt i nogle sekunder for at få noget af vandet ud. Stræk trøjen ud i målene/ formen og læg den på et håndklæde og lad den tørre. Hvis det ønskes kan den presses let med et fugtigt klæde over.

91006. Diagram 2 = Bærestykke



91006. Tegnforklaring, Farver

-  A = 1549
-  B = 1558
-  C = 1500
-  D = 1550

91006 Diagramforklaring



-  = 2 ret sammen
-  = ingen maske

Diagram 1= Nederkant på ærme og trøje



## Tips & Råd

**For at undgå spørgsmål:** Det er en god ide at læse teksten igennem, inden du begynder på dit arbejde.

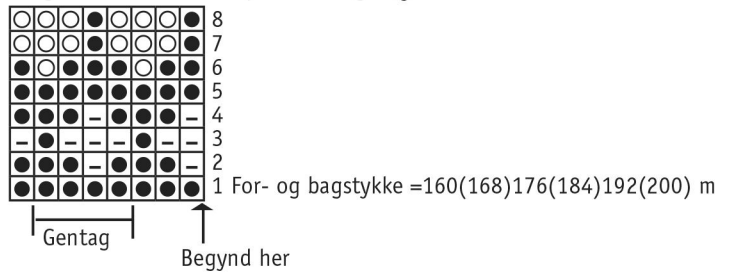
**Marker størrelsen med en farvet pen,** så er det lettere at følge opskriften.

**Strik/hækl altid en prøve:** Vi anbefaler at du strikker/hækler en prøve på 12 x 12 cm for at se, om strikke-/hæklefastheden passer. Hvis strikke-/hæklefastheden ikke passer, så prøv med tyndere eller tykkere pinde/hæklenål.

**Diagram:** Når der strikkes/hækles efter diagram, kan pinden der strikkes/hækles med fordel følges med lineal.

**Tips til håndfarvet garn:** Sørg for at du har nok garn fra starten, så der er nok til hele projektet, da garnet kan variere i farve fra parti til parti. Ved farveskift kan der strikkes 2 pinde med garn fra det ene bundt og 2 pinde med et andet bundt for at få en jævnere overgang mellem farverne.

## Forkortelser

### Strik

arb=arbejdet, bmb=bagerste maskebue, cm=centimeter/centimeters, dobb-indt=dobbeltindtagning, dobb-oti=dobbelt overtrækningsindtagning, dr=drejet, fv=farve, fmb=forreste maskebue, forst=forstykke, forkl=forklaringer, gent=gentag, glatst=glatstriking, indt=indtagning, kantm=kantmaske, luk=luk af, m=maske/masker, mb=maskebue, omg=omgang, omsl=slå om, oti=overtrækningsindtagning, p=pind/pinde, plm=placer markør, rest=resterende, r=ret/retmaske, rs/rets=retsiden, retst=retstriking, sm=sammen, sm=sammen, udt=udtagning, vr=vrang/vrangmaske, vs/vrangs=vrangsiden, yderl=yderligere

### Hækling

arb=arbejdet, bmb=bagerste maskebue, cm=centimeter/centimeters, dst=dobbelt stangmaske, fm=fastmaske, fmb=forreste maskebue, forkl=forklaringer, fv=farve, hst=halvstangmaske, iflg=ifølge, indt=indtagning, kantm=kantmaske, km=kædemaske, lm=luftmaske, lmb=luftmaskebue, m=maske/masker, mb=maskbue, omg=omgang, omsl=slå om, plm=placer markør, rest=resterende, RS/rets=retsiden, st=stangmaske, st-gr=stangmaskegruppe, sm=sammen, VS/vrangs=vrangsiden, udt=udtagning, yderl=yderligere, 3-dst=tredobbelt stangmaske, 5-lmb=luftmaskebue bestående af 5 lm.