

**Järbo**  
GARN®

92096  
JETTE



## 'Ella' - jakke med hullmønster

Feminin, men samtidig tøff jakke med enkelt hullmønster. Den strikkes nedenfra og opp til ermehullene, og derfra strikkes alle delene sammen til bærestykket. Garnet er vårt nye herlige ullgarn Jette. En rustikk og moteriktig jakke som passer til alle anledninger!

**GARNKVALITET** Jette (100 % ull. Nøste ca. 50 g = 50 m)

**STRIKKEFASTHET** Ca. 12 m x 18 p glattstr på p 7 mm = 10 x 10 cm

**GARNALTERNATIV** Garngruppe 7 (OBS! Garnforbruk & fasong kan variere ved bytte av garn)

**STØRRELSER-DAME** S(M)L(XL)2XL(3XL)4XL

**STØRRELSER-EU** 36-38(40-42)44-46(48-50)52-54(56-58)60-62

**OVERVIDDE** Ca. 92(101)108(118)128(138)148 cm

**HEL LENGDE** Ca. 46(48)50(52)54(56)58 cm

**ERMELENGDE** Ca. 41(42)43(44)45(46)46 cm

**GARNFORBRUK** Ca. 550(600)650(750)800(850)950 g (fg 26316, azalea pink)

**RUNDPINNE** 7 mm, 80 cm

**JUMPERPINNER** 7 mm

**TILBEHØR** 7 knapper, markeringsringer

### FORKLARINGER

**Kantmaske (kantm):** Strikk den ytterste m r på alle p. Kantm inngår ikke i diagrammet/mønsteret.

**Øk 1 m:** Ta opp tverrtråden mellom 2 m, vri den og strikk den r.

**Knapphull:** Fell 1 m og legg den opp igjen på neste p.

**1 overtrekksfelling (1 of):** Ta 1 m r løs av, 1 r, dra den løse m over den strikkede.

### BAKSTYKKE

Legg opp 51(57)61(67)75(81)89 m med p 7 og strikk 9 p vr.bord, 1 r, 1 vr, innenfor 1 kantm i hver side (1. p = vrangen).

Strikk 4 p glattstr, strikk mønster iflg diagram 1 innenfor kantm. På 3. mønsterp økes 1 m i hver side innenfor kantm. Gjenta økn med 5(5)6(6)10(0)0 cm mellomrom ytterl 2(2)2(2)1(0)0 ggr = 57(63)67(73)79(83)91 m på p.

Når arb på en p fra retten måler ca. 25(26)27(28)29(29)29 cm, felles til ermehull 5(6)6(6)7(7)7 m i beg på de 2 neste p. Sett de rest 47(51)55(61)65(69)77 m på en tråd.

### VENSTRE FORSTYKKE

Legg opp 29(31)33(37)41(43)47 m med p 7 og strikk 9 p vr.bord, 1 vr, 1 r, innenfor 1 kantm i hver side (1. p = vrangen).

Fell på siste p 1(0)0(1)1(0)0 m midt på p. Strikk nå videre slik:

**1. p (retten):** 1 r = kantm, 11(14)16(19)23(26)30 r, mønster iflg diagram 2 over 10 m, vr.bord som før over 5 m, 1 r = kantm.

**2. p (vrangen):** 1 r = kantm, 5 m vr.bord, mønster iflg diagram 2 over 10 m, 11(14)16(19)23(26)30 vr, 1 r = kantm.

**3. p:** = 1. p.

**4. p:** = 2. p.

**5. p:** 1 r = kantm, mønster iflg diagram 1 over 11(14)16(19)23(26)30 m, mønster iflg diagram 2 over 10 m, vr.bord som før over 5 m, 1 r = kantm.

**6. p:** 1 r = kantm, 5 m vr.bord, mønster iflg diagram 2 over 10 m, mønster iflg diagram 1 over 11(14)16(19)23(26)30 m, 1 r = kantm.

Øk på neste p 1 m innenfor kantm i siden. Gjenta økn som på bakstk. Fortsett å strikke mønster over mønster og vr.bord over vr.bord.

Når arb på en p fra retten måler ca. 25(26)27(28)29(29)29 cm = på samme mønsterp som på bakstk, felles 5(6)6(6)7(7)7 m i beg av p til ermehull. Strikk ytterl en p = fra vrangen. Sett de rest 26(28)30(33)35(37)41 m på en tråd.

### HØYRE FORSTYKKE

Legg opp og strikk som venstre forstk, men speilvendt.

**OBS!** Nå strikkes mønster iflg diagram 3 i stedet for diagram 2. Når arb måler 2 cm, felles til et knapphull innenfor de 3 ytterste m i forkanten (se forklaring).

Fell til knapphull med 6(6½)7(7)7½(7½)8 cm mellomrom ytterl 5 ggr.

Fell til ermehull på samme p som på bakstk, og fra vrangen. Sett de rest 26(28)30(33)35(37)41 m på en tråd.



## ERMER

Legg opp 30(30)32(32)34(36)38 m med p 7 og strikk 9 p vr.bord, 1 r, 1 vr, innenfor 1 kantm i hver side (1. p = vrangen).

Strikk 4 p glattstr og fell 1 m på første p, strikk mønster iflg diagram 1 innenfor kantm. På 3. mønsterp økes 1 m i hver side innenfor kantm. Gjenta økn med 5(4½)4½(4)4(4)3½ cm mellomrom til det er 41(43)45(47)51(53)57 m på p.

Når arb på en p fra retten måler ca. 41(42)43(44)45(46)46 cm - **OBS!** På samme mønsterp som på bakstk (enten en p med hullmønster eller med glattstr) - felles til ermehull 5(6)6(6)7(7)7 m i beg på de 2 neste p. Sett de rest 31(31)33(35)37(39)43 m på en tråd.

## BÆRETYKKET

Sett alle delene inn på rundp 7 mm slik: høyre forstk = 26(28)30(33)35(37)41 m, første erme = 31(31)33(35)37(39)43 m, bakstk = 47(51)55(61)65(69)77 m, det andre ermet = 31(31)33(35)37(39)43 m, venstre forstk = 26(28)30(33)35(37)41 m = totalt 161(169)181(197)209(221)245 m på p. Strikk nå fra retten slik:

### **OBS! Husk å felle til knapphull som før:**

**1. p (retten):** 1 r = kantm, 5 m vr.bord, 10 m mønster iflg diagram 3, 5(7)9(12)14(16)20 m mønster iflg diagram 1, 1 r, 8 m mønster iflg diagram 4, 1 r, 21(21)23(25)27(29)33 m mønster iflg diagram 1, 1 r, 8 m mønster iflg diagram 5, 1 r, 37(41)45(51)55(59)67 m mønster iflg diagram 1, 1 r, 8 m mønster iflg diagram 4, 1 r, 21(21)23(25)27(29)33 m mønster iflg diagram 1, 1 r, 8 m mønster iflg diagram 5, 1 r, 5(7)9(12)14(16)20 m mønster iflg diagram 1, 10 m mønster iflg diagram 2, 5 m vr.bord, 1 r = kantm.

**2. p (vrangen):** 1 r = kantm, 5 m vr.bord, 10 m mønster iflg diagram 3, 5(7)9(12)14(16)20 m mønster iflg diagram 1, 1 vr, 8 m mønster iflg diagram 4, 1 vr, 21(21)23(25)27(29)33 m mønster iflg diagram 1, 1 vr, 8 m mønster iflg diagram 5, 1 vr, 37(41)45(51)55(59)67 m mønster iflg diagram 1, 1 vr, 8 m mønster iflg diagram 4, 1 vr, 21(21)23(25)27(29)33 m mønster iflg diagram 1, 1 vr, 8 m mønster iflg diagram 5, 1 vr, 5(7)9(12)14(16)20 m mønster iflg diagram 1, 10 m mønster iflg diagram 2, 5 m vr.bord, 1 r = kantm.

**3. p, raglanfelling:** 1 r = kantm, 5 m vr.bord, 10 m mønster iflg diagram 3, 4(6)8(11)13(15)19 m mønster iflg diagram 1, 2 m r sm, 8 m mønster iflg diagram 4, 1 of (se forklaring), 19(19)21(23)25(27)31 m mønster iflg diagram 1, 2 r sm, 8 m mønster iflg diagram 5, 1 of, 35(39)43(49)53(57)65 m mønster iflg diagram 1, 2 r sm, 8 m mønster iflg diagram 4, 1 of, 17(21)21(23)25(27)29(29) m mønster iflg diagram 1, 2 m r sm, 8 m mønster iflg diagram 5, 1 of, 4(6)8(11)13(15)19 m mønster iflg diagram 1, 10 m mønster iflg diagram 2, 5 m vr.bord, 1 r = kantm.

**4. p (vrangen):** 1 r = kantm, 5 m vr.bord, 10 m mønster iflg diagram 3, 4(6)8(11)13(15)19 m mønster iflg diagram 1, 1 vr, 8 m mønster iflg diagram 4, 1 vr, 19(19)21(23)25(27)31 m mønster iflg diagram 1, 1 vr, 8 m mønster iflg diagram 5, 1 vr, 35(39)43(49)53(57)65 m mønster iflg diagram 1, 1 vr, 8 m mønster iflg diagram 4, 1 vr, 19(19)21(23)25(27)31 m mønster iflg diagram 1, 1 vr, 8 m mønster iflg diagram 5, 1 vr, 4(6)8(11)13(15)19 m mønster iflg diagram 1, 10 m mønster iflg diagram 2, 5 m vr.bord, 1 r = kantm.

## RAGLANFELLINGER

Her kommer forklaringer til hvor mange ganger og hvor mange pinner det er mellom hver fellingspinne. Det blir ulike pinner som gjentas på ermene mot for- og bakstk, men du strikker alt samtidig. For lettere å holde rede på hvor mange fellingsp du har strikket, kan du sette markører ved fellingsene.

Gjenta raglanfellingen hver 4. p ytterl 8(9)9(10)10(11)12 ggr på ermene, 4(4)3(2)2(2)1 ggr på bakstk, 3(2)2(1)1(1)0 ggr på forstk.

Gjenta fellingsp annenhver gang 1(0)0(0)0(0)0 ggr på ermet, 9(10)13(16)17(19)23 ggr på bakstk, 8(11)12(15)16(18)22 ggr på forstk.

Vær obs på at maskeantallet minsker for hver fellingsp.

**OBS!** Samtidig med den 11.(13.)14.(16.)17.(19.)23. fellingen på forstk settes de ytterste 8(8)9(10)11(11)12 m i hver side på en tråd til halsen. Fell videre til halsen i hver side annenhver p 2-2-1-1 m.

Alle fellinger skal nå være ferdige. Klipp av garnet.

## HALSKANT

Plukk opp fra retten og med rundp 7 m de første 8(8)9(10)11(11)12 m fra tråden, plukk opp ca. 8 m langs avfellingkanten, strikk ermet, bakstk, m på neste erme, plukk opp ca. 8 m langs avfellingkanten, strikk de siste 8(8)9(10)11(11)12 m fra tråden. Strikk vr.bord så det stemmer med vr.bordkanten foran. Strikk 3 p. **OBS!** på 1. p strikkes ytterl 1 knapphull som før = totalt 7 knapphull. Fell av med r m.

Sy side- og ermeseømmene med kantm til sømrom. Sy igjen åpningene under ermene. Press lett med fuktig klede på sømmene.

Spenn ut plagget etter angitte mål, fukt det og la det tørke. Sy i knapper.

DIAGRAM 1

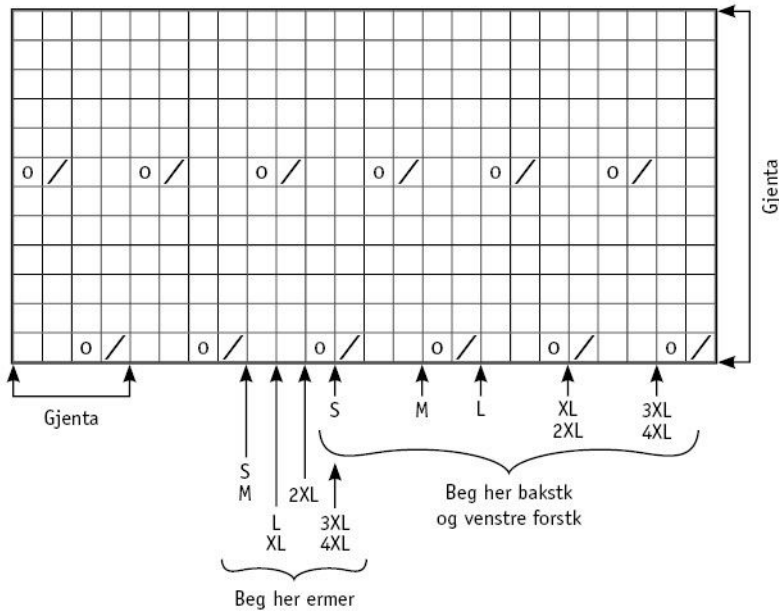

- = r på retten, vr på vrangen
  - = vr på retten, r på vrangen
  - = kast
  - = 2 r sm
  - = ta 1 m løs av som om den skulle strikkes r, 1 r, dra den løse m over
- } Hører sammen. Begynner eller slutter p på bare ett av disse symbolene, strikkes den ruten som en r m.  
 }

DIAGRAM 2

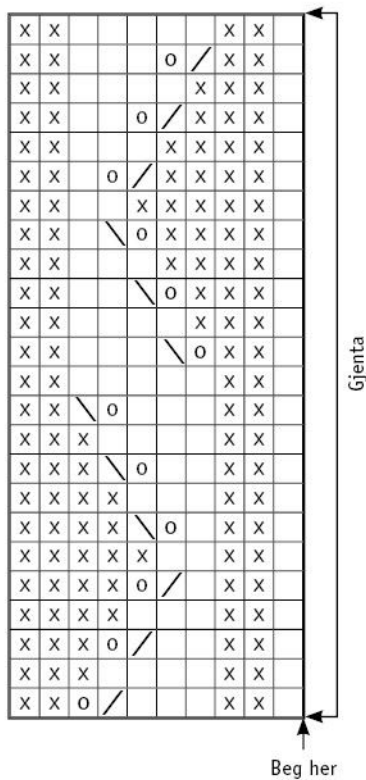

DIAGRAM 3

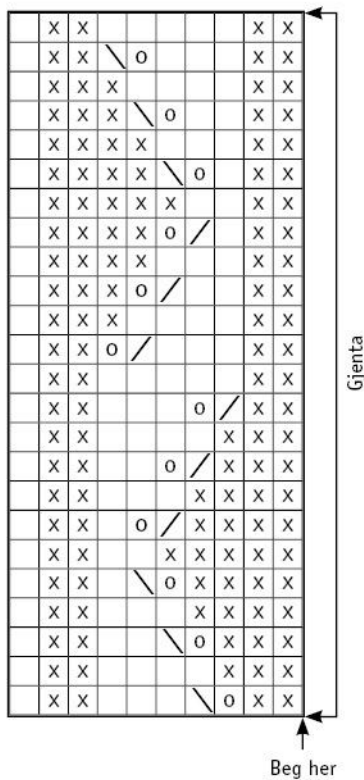

DIAGRAM 4

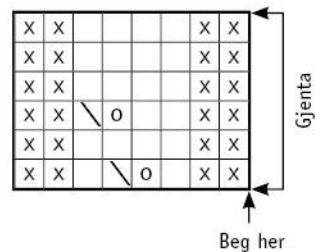
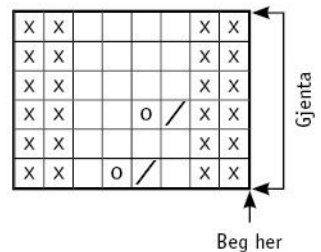

DIAGRAM 5



## Tips & Råd

**For å unngå spørsmål:** Les nøye gjennom oppskriften før du begynner på arbeidet.

**Markér med en farget penn** den størrelsen du strikker/hekler, så blir det lettere å følge oppskriften.

**Strikk/hekle alltid en prøvelapp:** Vi anbefaler at du strikker/hekler en prøvelapp som er ca. 12 x 12 cm for å se at du holder den angitte strikke-/heklefastheten. Stemmer ikke strikke-/heklefastheten, prøv med tynnere eller tykkere pinner/heklenål.

**Diagram:** Det blir lettere å følge med i diagrammet om du legger en linjal eller et ark langs den ruteraden du strikker/hekler.

**Tips for håndfarget garn:** Fargen på garnet kan variere fra parti til parti, så pass på at du fra starten har nok garn til hele prosjektet. For å få en jevnere blanding mellom fargene, kan du gjerne veksle mellom å strikke to pinner fra en hespe og to pinner fra en annen.

## Forkortelser

### Strikking

arb=arbeid/arbeidet, bakstk=bakstykke, beg=begynn/begynnelsen, bf/bfg=bunnfarge, bmb=bakre maskebue, dotf=dobbel overtrekksfelling, fg=farge, flg=følgende, fmb=fremre maskebue, forkl=forklaring/forklaringer, forstk=forstykke, ggr=ganger, glattstr=glattstrikk, iflg=ifølge, kantm=kantmaske, m=maske/masker, mb=maskebue, mf/mfg=mønsterfarge, omg=omgang, of=overtrekksfelling, p=pinne/pinner, plm=placer markør, r=rett maske/rette masker, rillestr=rillestrikk, rest=resten/resterende, sm=sammen, vr=vang maske/vrange masker, ytterl=ytterligere, økn=økning

### Hekling

arb=arbeid/arbeidet, beg=begynn/begynnelsen, bakstk=bakstykke, beg=begynn/begynnelsen, bf/bfg=bunnfarge, bmb=bakre maskebue, dst=dobbelstav, fg=farge, fm=fastmaske/fastmasker, fmb=fremre maskebue, forkl=forklaring/forklaringer, ggr=ganger, hst=halvstav, iflg=ifølge, kantm=kantmaske, kjm=kjedemaske, lm=luftmaske, lmb=luftmaskebue, m=maske/masker, mb=maskebue, mf/mfg=mønsterfarge, omg=omgang, plm=placer markør, rest=resten/resterende, sm=sammen, st=stav, stgr=stavgruppe, ytterl=ytterligere, økn=økning, 3-dst=tredobbel stav, 5-lmb=luftmaskebue med 5 lm