

Järbo
GARN



91007



RAGGI ALT. LÉTT LOPI
STORLEKAR: 86-158 cl



91007. ISLÄNDSK TRÖJA I RAGGI ALT. LÉTT LOPI

GARNKVALITÉ (A,B) Raggi (70% Ull "Superwash" 30% Polyamid. Nystan ca 100 g = 150 m)

GARNALTERNATIV Gästrike 4 tr,

GARNKVALITÉ (C) Létt Lopi (100% Ren Ny Ull. Nystan ca 50 g = 100 m)

STORLEKAR 86(92)98(104)110(116-122)128-134(140-146)152-158 cl

BRÖSTMÅTT - TRÖJA Ca 60(64)68(73)75(80)84(88)93 cm. **Plaggets mått, stickad med stickor nr 3.5 & 4.5**

BRÖSTMÅTT - TRÖJA Ca 67½(72½)77½(82½)85(90)95(100)105 cm. **Plaggets mått, stickad med stickor nr 4.5 & 5.5**

LÄNGD Ca 20(22)24(26)30(34)37(39)42 cm (Nederkant av tröjan till ärmhål) **Plaggets mått**

ÄRMLÄNGD Ca 22(24)26(28)32(36)39(42)45 cm (Nederkant av ärmen till ärmhål) **Plaggets mått**

GARNÅTGÅNG (A) Grön tröja Raggi

Bfg (fg. 1503) Ca 150(150)200(250)280(300)330(400)470 g

Mfg 1 (fg. 1550) Ca 50(50)60(70)80(85)90(110)125 g

Mfg 2 (fg. 1510) Ca 45(50)50(55)40(50)65(80)100 g

Mfg 3 (fg. 1558) Ca 5(15)15(15)15(20)20(25)35 g

GARNÅTGÅNG (B) Grå/Blå tröja i Raggi

Bfg (fg. 1549) Ca 150(150)200(250)280(300)330(400)470 g

Mfg 1 (fg. 1509) Ca 50(50)60(70)80(85)90(110)125 g

Mfg 2 (fg. 1510) Ca 45(50)50(55)40(50)65(80)100 g

Mfg 3 (fg. 1550) Ca 15(15)15(15)15(20)20(25)35 g

GARNÅTGÅNG (C) Se Istex Bok 28 design 15-16

GARNÅTGÅNG (D) Grå/Blå mössa i Raggi

MÅTT - MÖSSA Passar till huvudomkrets ca 44-54 cm

Bfg (fg. 1549) Ca 25 g

Mfg 1 (fg. 1509) Ca 30 g

Mfg 2 (fg. 1510) Ca 10 g

Mfg 3 (fg. 1550) Ca 5 g

RUNDSTICKA (A,B) Nr 3.5 & 4.5 (40, 60 cm) alt. nr 4.5 & 5.5 (40, 60 cm) för lösare passform. Till de största strl ev. 4.5 alt. 5.5 (80 cm).

STRUMPSTICKOR (A,B) Nr 3.5 & 4.5 alt. 4.5 & 5.5 för lösare passform.

RUNDSTICKA (C) Nr 3.5 & 4.5 (40, 60 cm). Till de största strl ev. 4.5 (80 cm).

STRUMPSTICKOR (C) Nr 3.5 & 4.5

MASKTÄTHET (A,B) Ca 16 m och 23-24 v slätstickning med stickor nr 5.5 = 10 x 10 cm - eller anpassa till det nummer på stickor Du måste ha för att hålla masktätheten.

MASKTÄTHET (C) Ca 18 m och 24 v slätstickning med stickor nr 4.5 = 10 x 10 cm - eller anpassa till det nummer på stickor Du måste ha för att hålla masktätheten.

FÖRKLARINGAR

Bak- och framstycke samt ärmar rundstickas från nederkant till ärmhål, därefter sätts delarna samman och oket rundstickas. Varvet börjar i tröjans vänstra sida. På oket börjar varvet på vänster sida av bakstycket, vid sammanfogning av tröja och ärm.

Om Du önskar plagget något rymligare och lösare stickat, använd stickor nr 4.5 och 5.5. Se pojke, bild A.

BAK- OCH FRAMSTYCKE

Lägg upp 104(112)120(128)132(140)148(156)164 m på rundst nr 3.5 (alt. nr 4.5) med mfg 1, tag ihop till en ring och sticka resår (1 rm, 1 am) i 2(2)3(3)4(4)4(5)5 cm. På sista varvet ökas 4 m jämnt fördelade över varvet **på storlek 110-158**. Byt till rundst nr 4.5 (alt nr 5.5) och sticka slätstickning och mönster enligt diagram 1. När mönsterbården är stickad, fortsatt med bfg till arb måter 20(22)24(26)30(34)37(39)42 cm från uppläggningsen. Sticka inte de sista 3(4)4(5)5(5)5(5)6 m på varvet. Lägg arb åt sidan och sticka

ärmarna.

ÄRMAR

Lägg upp 28(30)32(32)36(36)40(40)44 m på strumpst nr 3.5 (alt nr 4.5) med mfg 1, tag ihop till en ring och sticka resår (1 rm, 1 am) i 2(2)3(3)4(4)4(5)5 cm. **Storlek 92 cl:** Öka 2 m på sista v. **Storlek 86-104 cl:** Byt till strumpst nr 4.5 (alt nr 5.5), sticka slätst och mönster enl diagram 1, öka 4(2)4(4) m på 1:a varvet. Fortsätt med bfg och öka 1 m efter första och före sista m på varvet. Upprepa denna ökning vart 5:e(5:e)6:e(6:e) v. **Storlek 110-158 cl:** Öka på sista varvet 4(8)8(8)8 m. Byt till strumpst nr 4.5 (alt nr 5.5), sticka slätst och mönster enl diagram 1. Fortsätt med bfg och öka 1 m efter första och före sista m på varvet. Upprepa denna ökning vart 6:e(9:e)9:e(11:e)11:e v. **Alla strl:** Sticka ökningsar totalt 6(6)6(7)7(7)8(8)8 ggr = 44(46)48(50)54(58)64(64)68 m. Sticka rakt till ärmen mäter 22(24)26(28)32(36)39(42)45 cm från uppläggningsen. Sätt 6(7)8(9)9(9)10(10)12 m från mitt under ärmen på en tråd = 38(39)40(41)45(49)54(54)56 m. Sticka andra ärmen på samma sätt.

OK

Sätt ihop ärmarna med fram- och bakstycke enligt följande: Med bfg och rundst nr 4.5 (alt. nr 5.5), sätt de sista 3(4)4(5)5(5)5(5)6 m på bakstycket och de första 3(3)4(4)4(4)5(5)6 m från framstycket på en tråd för ärmhållsömen. Sticka ärmens 38(39)40(41)45(49)54(54)56 m, framstyckets 46(49)52(55)60(64)66(70)72 m, ärmens 38(39)40(41)45(49)54(54)56 m, bakstyckets 46(49)52(55)58(62)66(70)72 m. Sticka mönster och minskningar enligt diagram 2. **OBS! Tänk på att kontrollera alla noteringar på sidan om diagrammet, så att att du hoppar över rätt antal varv.** Byt till kortare rundsticka när så är nödvändigt. När diagrammet är färdigstickat återstår 63(66)69(72)78(84)90(93)96 m.

HALSKANT

Byt till st nr 3.5 (alt. nr 4.5) och mfg 1. Sticka första v i rätst, minska 7(8)7(8)10(10)10(9)10 m jämnt fördelat över varvet = 56(58)62(64)68(74)80(84)86 m. Sticka resår (1 rm, 1 am) i 4(4)4(5)6(7)7(8)8 cm. Maska av löst.

MONTERING

Sy ihop ärmhållsömmarna och fäst alla trådar. Vik halskanten dubbel och kasta fast den mot avigsidan.

MÖSSA

OBS! Mössan rundstickas, först med rundsticka, sedan med strumpstickor.

Lägg upp 80 m på rundst nr 3.5 (alt. nr 4.5) med Mfg 1. Tag ihop till en ring och sticka resår (1 rm, 1 am) i 20 v. Byt till rundst nr 4.5 (alt. nr 5.5) och sticka 2 varv slätst. Sticka mönster enligt diagrammet i 9 v. Fortsätt med Bfg i 12 v.

Hoptagningar:

1:a minskningsvarvet: *sticka 8 rm, 2 rm tills*, upprepa *-* varvet ut.

Sticka 1 v rätt.

2:a minskningsvarvet: *sticka 7 rm, 2 rm tills*, upprepa *-* varvet ut.

Sticka 1 v rätt.

3:e minskningsvarvet: *sticka 6 rm, 2 rm tills*, upprepa *-* varvet ut.

4:e minskningsvarvet: *sticka 5 rm, 2 rm tills*, upprepa *-* varvet ut.

5:e minskningsvarvet: *sticka 4 rm, 2 rm tills*, upprepa *-* varvet ut.

6:e minskningsvarvet: *sticka 3 rm, 2 rm tills*, upprepa *-* varvet ut.

7:e minskningsvarvet: *sticka 2 rm, 2 rm tills*, upprepa *-* varvet ut.

8:e minskningsvarvet: *sticka 1 rm, 2 rm tills*, upprepa *-* varvet ut.

Tag av garnet och dra det igenom återstående m.

MONTERING

Fäst alla lösa trådar. Skölj upp mössan i ljummet vatten, vik resårkanten på hälften och lägg ut plant på tork.

TVÄTTRÅD - RAGGI

Stickade/virkade plagg tvättas separat med skonsam tvätt, avigsidan ut och utan optiskt vitmedel. Undvik blötläggning. Sträcks i form i vått tillstånd. Ska plantorkas.

TVÄTTRÅD - LETT LOPI

Endast handtvätt. Använd ljummet vatten och mild tvål/vättmedel eller ulltvättmedel. Låt plagget ligga i tvålvattnet ca 10 minuter utan

att gnugga eller vrida det. Skölj plagget noga i ljummet vatten. Linda in det i handdukar och pressa ut så mycket vatten som möjligt. Om så är nödvändigt, centrifugera några sekunder för att få ur allt vatten. Släta ut plagget på en handduk och forma det försiktigt. Om så önskas kan plagget pressas lätt på avigsidan med en fuktig duk och varmt strykjärn.

91007. Diagram 2. Ok stl. 86-104 cl

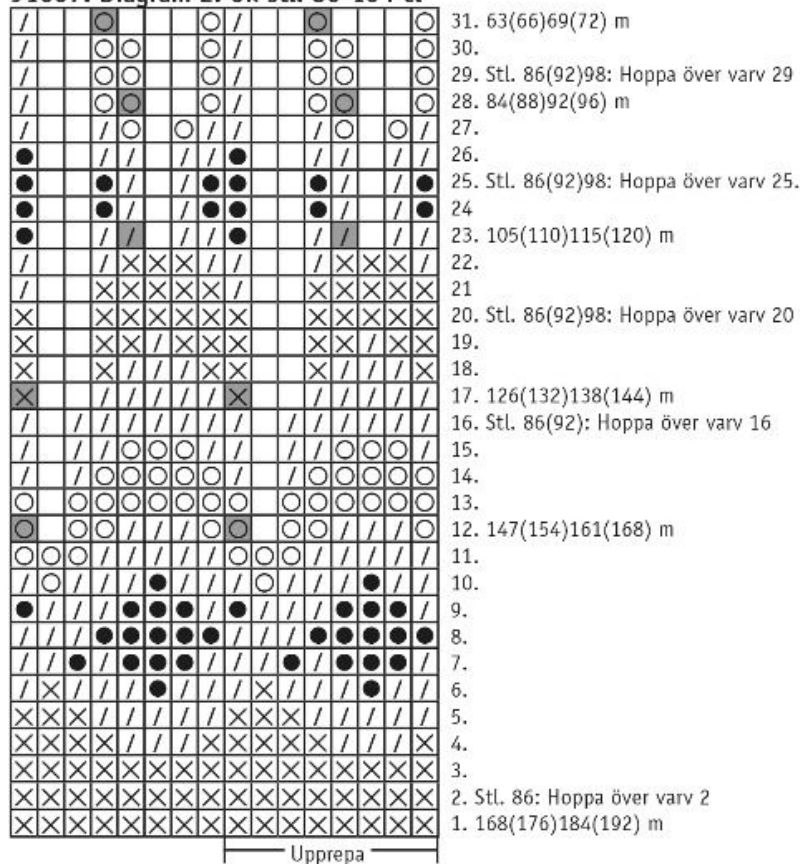

91007. Diagram 2. Ok stl. 110-158 cl

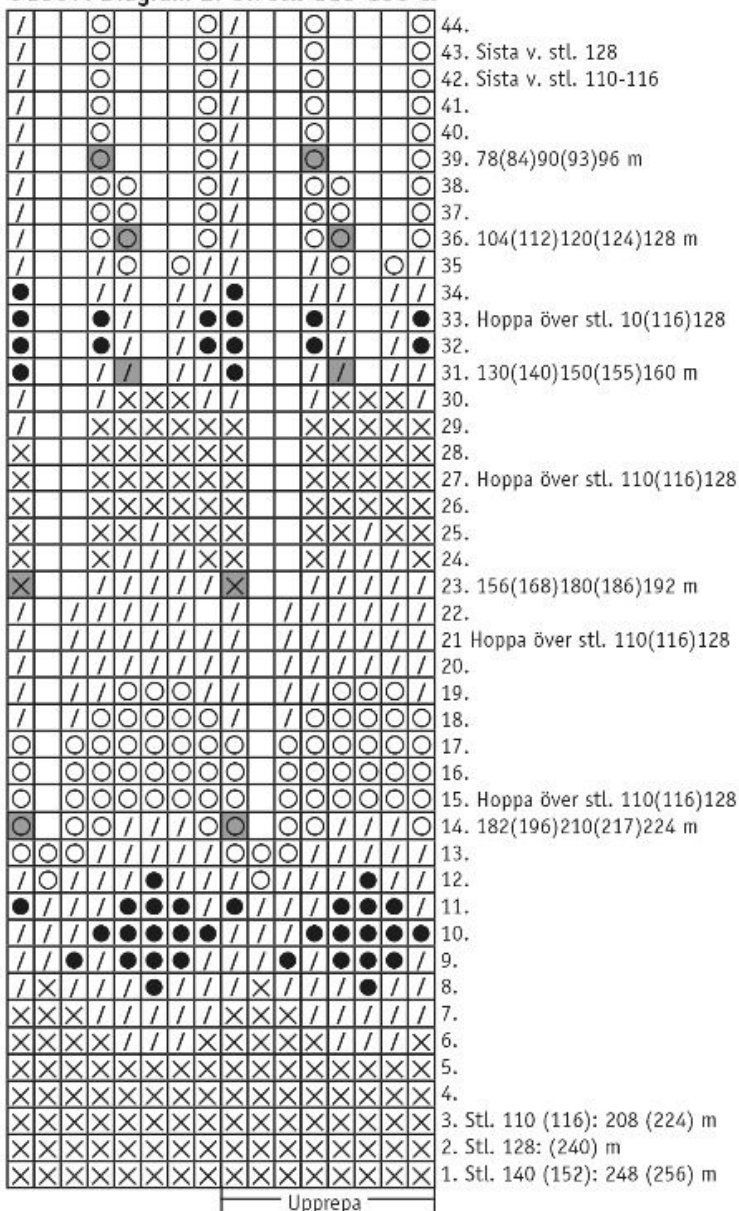

91007. Diagram. Mössa.

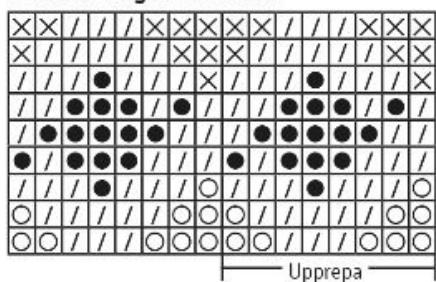

91007. Diagram 1. Nederkant på ärmar och tröja

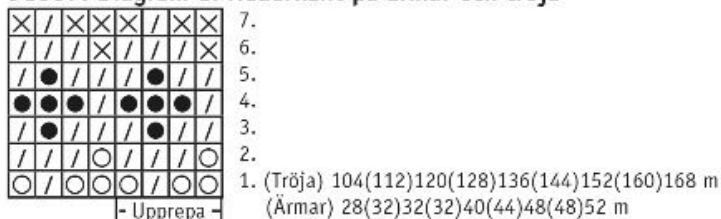

91007. Teckenförklaring färger

- = bfg (A: 1503/B: 1549)
- = mfg 1 (A: 1550/B: 1509)
- = mfg 2 (A: 1510/B: 1510)
- = mfg 3 (A: 1558/B: 1550)

91007. Diagramförklaring

- = 2 rm tills
- = Ingen maska

Tips & Råd

Garnalternativ: Observera att masktäthet, garnåtgång samt den slutliga formen kan variera vid byte av garn (även med garn i samma garngrupp).

För att undvika frågetecken: Tänk på att läsa igenom beskrivningen noga innan du påbörjar ditt arbete.

Masktäthet: Sticka/virka alltid en provlapp enligt rekommendationen. Stämmer det inte med masktätheten som anges, prova med tunnare eller grövre stickor/virknål. Om masktätheten inte stämmer kan resultatet få fel mått och form.

Markera storleken du stickar/virkar så är det lättare att följa beskrivningstexten.

Diagram: Det underlättar att följa med i diagrammet om du sätter en linjal längs med den rad du stickar/virkar.

Tips för handfärgat garn: Se till att från början ha tillräckligt med garn så det räcker till hela projektet då garnet kan variera i färg från parti till parti. Växla gärna mellan att sticka två varv från en härva och två varv från en annan för att få en jämnare blandning mellan färgerna.

Förkortningar

Stickning

am=avig maska/aviga maskor, arb=arbetet, avigs/AS=avigsidan, avm=avmaska, bakst=bakstycke, bf/bfg=bottenfärg, bmb=bakre maskbågen, cm:s=centimeters, db-int=dubbelintagning, döhpt=dubbel överdragshoptagning, enl=enligt, fg=färg, flm=flytta markör, fmb=främre maskbågen, framst=framstycke, förkl=förklaringar, ggr=gånger, hopt=hoptagning, int=intagning, kantm=kantmaska, m=maska/maskor, mb=maskbåge, mf/mfg=mönsterfärg, omsl=omslag, plm=placera markör, rest=resterande, rm=rät maska/räta maskor, räts/RS=rätsidan, rätst=rätstickning, slätst=slätstickning, st=sticka/stickor, tills=tillsammans, uppr=upprepa, v=varv, vr=vriden/vridna, v:s=varvs, ytterl=ytterligare, öhpt=överdragshoptagning, ökn=ökning

Virkning

arb=arbetet, avigs/AS=avigsidan, bakst=bakstycke, bf/bfg=bottenfärg, bmb=bakre maskbågen, cm:s=centimeters, dst=dubbelstolpe, enl=enligt, fg=färg, fmb=främre maskbågen, flm=flytta markör, fm=fast maska/fast maskor, förkl=förklaringar, ggr=gånger, hopt=hoptagning, hopv=hopvirkade, hst=halvstolpe, kantm=kantmaska, lm=luftmaska, lmb=luftmaskbåge, m=maska/maskor, mb=maskbåge, mf/mfg=mönsterfärg, omsl=omslag, plm=placera markör, rest=resterande, räts/RS=rätsidan, st=stolpe, st-gr=stolpgrupp, sm=smygmaska, tills=tillsammans, uppr=upprepa, v=varv, v:s=varvs, ytterl=ytterligare, ökn=ökning, 3-dst=tredubbel stolpe, 5-lmb=luftmaskbåge med 5 lm