

Järbo
GARN®

STELLA

A) SLÄTSTICKAD: Ca 35 x 240 cm

B) SLÄTSTICKAD: Ca 50 x 160 cm

C) VIGGMÖNSTER: Ca 50 X 160 cm

D) FLÄTOR: Ca 50 X 160 cm

17-14



17-14. 4 SNURRIGA SJALAR

GARNKVALITÉ Stella (80% Akryl, 10% Ull, 10% Mohair. Nystan ca 100 g = 550 m)

MÅTT (A) SLÄTSTICKAD Ca 35 x 240 cm

MÅTT (B) SLÄTSTICKAD Ca 50 x 160 cm

MÅTT (C) VIGGMÖNSTER Ca 50 X 160 cm

MÅTT (D) FLÄTOR Ca 50 X 160 cm

GARNÅTGÅNG A Ca 100 g (fg. 45005)

GARNÅTGÅNG B Ca 100 g (fg. 45006)

GARNÅTGÅNG C Ca 100 g (fg. 45003)

GARNÅTGÅNG D Ca 100 g (fg. 45002)

STICKOR C & D Nr 7

RUNDSTICKOR A & B Nr 8, 80 cm

MASKTÄTHET A & B Ca 14 m slätst på rundst nr 8 = 10 cm - eller anpassa till det nummer på stickor Du måste ha för att hålla masktäthet

MASKTÄTHET C Ca 12 m mönster på st nr 7 = 10 cm - eller anpassa till det nummer på stickor Du måste ha för att hålla masktäthet

MASKTÄTHET D Ca 8 m rätst på st nr 7 = 5 cm - eller anpassa till det nummer på stickor Du måste ha för att hålla masktäthet

SNURRSJAL SLÄTSTICKAD (A)

Lägg med rundstickor nr 8 upp 240 m och sticka slätst tills garnet tar slut, maska av. Fäst trådarna.

SNURRSJAL/SLÄTSTICKAD (B)

Lägg med rundstickor nr 8 upp 160 m och sticka slätst tills garnet tar slut, maska av. Fäst trådarna.

SNURRSJAL/VIGGMÖNSTER (C)

Lägg upp 66 m på st nr 7 och sticka 6 rätta varv = nederkant. De 3 första och sista maskorna stickas rätt på samtliga varv = kantmaskor. Sticka enligt mönstret till önskad längd eller tills garnet tar slut ca 147 cm. Avsluta med 6 rätta varv = avslutningskant. Maska av från avigsidan. Sy ihop uppläggningsen mot avmaskningen.

VIGGMÖNSTER

Mönster (delbart med 12) **Varv 1:** (rm) Alla maskor stickas rät

Varv 2: (am) Alla maskor stickas avigt

Varv 3: (rm) Alla maskor stickas rät

Varv 4: (am) Alla maskor stickas avigt

Varv 5: *(2 rm tills) 2 ggr, (1 omsl, 1 rm), 4 ggr, (2 rm tills) 2 ggr * Upprepa *-* varvet ut.

Varv 6: (rm) Alla maskor stickas rät

Upprepa dessa 6 varv.

SNURRSJAL/FLÄTOR (D)

Lägg med stickor nr 7 upp 69 m. (1:a v är avigsidan). Sticka 10 rm, 9 am, 11 rm, 9 am 11 rm, 9 am, 10 rm. Börja varv 2 så här: Sticka 9 rm, diagrammet, 9 rm, diagrammet, 9 rm, diagrammet, 9 rm. (De 9 rm stickas rm både från rätsidan och avigsidan). Upprepa diagrammet tills arb. mäter ca 140 cm eller önskad längd. Sluta med v 2 och 1. Maska av. Sy ihop uppläggningsen mo avmaskningen

Teckenförklaring, snurrsjal D

Diagram snurrsjal D

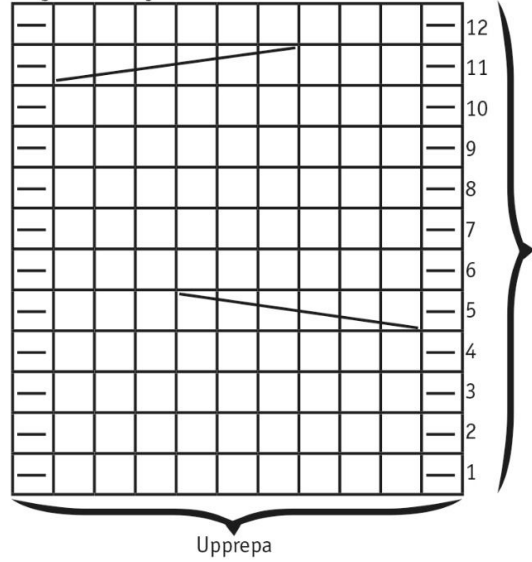

□ = rm på rätsidan, am på avigsidan

— = am på rätsidan, rm på avigsidan



= Sätt de 3 första m på en flätst bakom arb.

sticka de 3 följande rät, sticka sedan de 3 m på flätstickan rät.

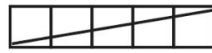

= Sätt 3 m på en flätst framför arb. sticka de 3 följande m rät,

sticka flätstickans m rät.

Tips & Råd

Garnalternativ: Observera att masktäthet, garnåtgång samt den slutliga formen kan variera vid byte av garn (även med garn i samma garngrupp).

För att undvika frågetecken: Tänk på att läsa igenom beskrivningen noga innan du påbörjar ditt arbete.

Masktäthet: Sticka/virka alltid en provlapp enligt rekommendationen. Stämmer det inte med masktätheten som anges, prova med tunnare eller grövre stickor/virknål. Om masktätheten inte stämmer kan resultatet få fel mått och form.

Markera storleken du stickar/virkar så är det lättare att följa beskrivningstexten.

Diagram: Det underlättar att följa med i diagrammet om du sätter en linjal längs med den rad du stickar/virkar.

Tips för handfärgat garn: Se till att från början ha tillräckligt med garn så det räcker till hela projektet då garnet kan variera i färg från parti till parti. Växla gärna mellan att sticka två varv från en härva och två varv från en annan för att få en jämnare blandning mellan färgerna.

Förkortningar

Stickning

am=avig maska/aviga maskor, arb=arbetet, avigs/AS=avigsidan, avm=avmaska, bakst=bakstycke, bf/bfg=bottenfärg, bmb=bakre maskbågen, cm:s=centimeters, db-int=dubbelintagning, döhpt=dubbel överdragshoptagning, enl=enligt, fg=färg, flm/LM=flytta markör/lyft markör, fmb=främre maskbågen, framst=framstycke, förkl=förklaringar, ggr=gånger, hopt=hoptagning, int=intagning, kantm=kantmaska, m=maska/maskor, mb=maskbåge, mf/mfg=mönsterfärg, omsl=omslag, plm/PM=placera markör, rest=resterande, rm=rät maska/räta maskor, räts/RS=rätsidan, rätst=rätstickning, slätst=slätstickning, st=sticka/stickor, tills=tillsammans, uppr=upprepa, v=varv, vr=vriden/vridna, v:s=varvs, ytterl=ytterligare, öhpt=överdragshoptagning, ökn=ökning

Virkning

arb=arbetet, avigs/AS=avigsidan, bakst=bakstycke, bf/bfg=bottenfärg, bmb=bakre maskbågen, cm:s=centimeters, dst=dubbelstolpe, enl=enligt, fg=färg, fmb=främre maskbågen, flm/LM=flytta markör/lyft markör, fm=fast maska/fast maskor, förkl=förklaringar, ggr=gånger, hopt=hoptagning, hopv=hopvirkade, hst=halvstolpe, kantm=kantmaska, lm=luftmaska, lmb=luftmaskbåge, m=maska/maskor, mb=maskbåge, mf/mfg=mönsterfärg, omsl=omslag, plm/PM=placera markör, rest=resterande, räts/RS=rätsidan, st=stolpe, st-gr=stolpgrupp, sm=smygmaska, tills=tillsammans, uppr=upprepa, v=varv, v:s=varvs, ytterl=ytterligare, ökn=ökning, 3-dst=tredubbel stolpe, 5-lmb=luftmaskbåge med 5 lm